TONI NADAL: "Veo muy pocas opciones de que Rafa juegue la Davis"

www.marca.com

LUNES
10 de NOVIEMBRE de 2008
1 euro

MARCA

Consigue con MARCA un mini **TDT**
EL DOMINGO 16 CARTILLA

EL MADRID QUIERE HACER DE HIGUAÍN...

EL NUEVO ÍDOLO

El aparato de marketing del club lo quiere convertir en el nuevo gancho mediático • Mijatovic: "Va a ser uno de los mejores del mundo" • Argentina se vuelve loca con el 'Pipita'

ALBERTO BUENO
El sucesor de Van Gol mete dos goles con el Castilla

DIEGO G. SOUTO

LUIS VIEIRA / RÉCORD

ALIPIO

EL MADRID FICHA AL 'HEREDERO' DE CRISTIANO

Es brasileño, tiene 16 años y comparte representante con CR7 • El club blanco le roba la cartera al Chelsea, que lo tenía casi hecho

PEPE LO APADRINA: "En un año lo veo en el primer equipo"

0-3 GETAFE VALENCIA	1-0 SEVILLA RECRE	2-1 VILLARREAL ALMERÍA	3-3 MALLORCA ATHLETIC	1-0 DEPOR ESPANYOL	2-4 NUMANCIA BETIS	1-0 RACING SPORTING

0-0 OSASUNA-ATLÉTICO

El Atleti se descuelga tras un pésimo partido contra el colista

Todo el Barça con Etoo: "Es el mejor delantero del mundo"

AYER REPITIÓ EL GESTO QUE HIZO FAMOSO RONALDINHO

■ A Higuaín se le notaba feliz en el día de ayer. Salió al entrenamiento repitiendo el gesto de surfero que hizo famoso Ronaldinho en sus celebraciones.

JOSE ANTONIO GARCÍA

PEDJA MIJATOVIC ANALIZA SU PARTIDAZO

"Higuaín será uno de los mejores del mundo"

El director deportivo dice: "Es un jugador con estrella y mucha personalidad" • Y se queda "con el espíritu de la remontada"

ULISES SÁNCHEZ-FLOR | MADRID

En octubre de 2006, hace dos años, a Pedja Mijatovic le pusieron sobre la pista de Gonzalo Higuaín. Fue Pedro Bravo, representante de jugadores (el hombre que trajo a Sergio Ramos al Real Madrid, aunque hoy ya está desvinculado de sus asuntos). Pedro Bravo le comentó al director deportivo que hiciera un seguimiento al joven delantero de River Plate, conocido en Argentina como el 'Pipita'.

Mijatovic, en su afán por encontrar nuevos talentos, se empapó todos los partidos de Higuaín hasta que dio el visto bueno y puso en marcha la operación para cerrar su fichaje. Por esas fechas River Plate, que tenía una deuda importante y necesitaba dinero, vendió el 50% del pase del futbolista a la empresa de inversión MSI, propietaria del iraní Kia Joorabchian. La operación se puso en peligro porque MSI ofreció a Higuaín a parte de los mejores clubes del mundo. El Milan entró fuerte en la puja, pero el Real Madrid cogió la delantera y se llevó a la perla por 13 millones de euros. El deseo de Higuaín y de su padre, Jorge, de vestir la camiseta madridista resultó decisivo.

El aterrizaje de Higuaín en el Real Madrid, en el mes de enero, fue tormentoso. Tuvo que soportar las comparaciones con Ronaldo y, días después, demostrar que valía para hacer olvidar al brasileño. La juventud, el cambio de país y la presión jugaron en su contra. En el Real Madrid no existe la palabra paciencia y la crítica sacó los cañones contra este chico que no hacía goles.

SEIS AÑOS DE CONTRATO

Mijatovic, Capello y Calderón tuvieron la sangre fría de no dejarse llevar por las prisas. "Lo hemos fichado para más de seis años", repetía una y otra vez Mijatovic. Sólo han hecho falta dos años para que Higuaín haya explotado. Sus cuatro goles al Málaga hacen pensar que ha nacido una estrella y que el fichaje es todo un acierto.

Mijatovic es hoy una de las personas más felices del mundo. No hay mayor satisfacción para un director deportivo que la de comprobar que una apuesta arriesgada se convierte en segura. Y más cuando ha tenido que soportar que había despilfarrado el dinero. Lo mejor está por venir.

El director deportivo del Real Madrid sigue manteniendo la fe en Higuaín. "Este chico lo tiene todo para ser el mejor del mundo. Lo que ha hecho contra el Málaga es increíble. Higuaín tiene estrella y lo ha demostrado en varios partidos en los que sus goles han servido para ganar puntos decisivos. Higuaín tiene personalidad y eso es muy importante".

Mijatovic atendió a MARCA después del partido contra el Málaga. Se fue a cenar con su 'hermano' Fernando Sanz al restaurante Soko y allí nos habló de la remontada, del protagonismo de Higuaín y de la comparación entre el juego del Real Madrid y del Barcelona. Puso el acento en repartir los méritos en todos los jugadores y en no volverse locos con los cuatro goles del 'Pipita'. "Lo que ha hecho Higuaín está muy bien, pero tiene que quedar claro que esto es el triunfo de todo el equipo. Esta victoria nos viene muy bien después de la derrota contra Juventus. Se vuelve a demostrar que el equipo tiene espíritu, que está unido y es solidario. Así es como nos ha ido bien estos dos años".

Pero Higuaín había marcado cuatro goles y Etoo le emulaba minutos después en una genial primera parte del Barcelona. Mijatovic evita las comparaciones. "No pasa nada. Es verdad que el Barcelona está fino y hay que reconocerlo. Pero también es verdad que estamos en el mes de noviembre y es pronto para valorar. A nosotros esta temporada nos está costando ganar. Hace dos años ganamos la Liga con dificultades y mucho sufrimiento. La temporada pasada lo hicimos con solvencia. Esta temporada parece que nos tocará sufrir más. Pero es algo normal. Repito, si es que sólo estamos en el mes de noviembre", dijo Pedja en clara alusión al bache que le tiene que llegar al equipo de Pep Guardiola en algún momento de la temporada.

Las aguas se han calmado en el Real Madrid. Se nota en la cara del director deportivo. La derrota ante la Juve dolió mucho, pero se mira con esperanza el futuro.

TESTIGO M

→ **CENARON EN SOKO** / Mijatovic y Fernando Sanz se fueron a cenar al restaurante Soko después del partido del sábado. Los héroes de la Séptima tenían esta cita pendiente para revivir la final de Amsterdam. "Ojalá ganéis la Décima", dijo Sanz.

Mijatovic y Fernando Sanz rememoraron la Séptima

U.S.F. | MADRID

¿Quién le iba a decir hace diez años a Mijatovic y a Fernando Sanz, cuando compartían vestuario en el Real Madrid, que coincidirían en el palco del Bernabéu como rivales? Pero lo más extraordinario de este caso es que hace una década los dos hicieron realidad en Amsterdam el sueño del madridismo. Mijatovic marcó el gol que vaticinó Fernando el día antes de la final contra la Juve y que luego significó la Séptima Copa de Europa.

El sábado, en el palco de honor, tenían cara de sorpresa. Se encontraban raros y hasta algo incómodos. Pedja Mijatovic, en calidad de director deportivo, estaba sentado en la última fila y Fernando Sanz, presidente del Málaga, ocupaba la primera butaca a la altura de Ramón Calderón. Uno y otro, emocionados por la escena, tragaron saliva cuando se dieron la mano antes del partido. "Es que es como un hermano", dice Pedja Mijatovic.

El partido se les hizo eterno a los dos. Quizás, el que más sufrió fue Mijatovic. "Lo más justo habría sido un empate", le comenta Fernando Sanz con el pitido final. Al presidente del Málaga se le quedó el cuerpo del revés con la remontada y los cuatro goles de Higuaín. Vio cerca la machada. Pero Sanz júnior conoce la magia del Bernabéu y se repuso pronto.

Esta pareja había quedado para cenar y revivir tiempos pasados. Siempre les acompañará la gloria. Cuando van por la calle los aficionados les aclaman, les piden fotografiarse con ellos y su autógrafo.

Se fueron a cenar al restaurante Soko de la capital en compañía de unos amigos. "Ojalá ganéis la Décima", le decía Sanz a Mijatovic. "Todavía dependemos de nosotros. Estamos recuperados", contestó el montenegrino. Hablaron de la Champions, de fútbol, jugadores... Fue una charla divertida y didáctica.

Fernando Sanz estuvo toda la cena rumiando la derrota. "Si es que lo hemos hecho bien. Pero Higuaín ha tenido su día. El Madrid es así. Se crece en la adversidad y lo ha vuelto a demostrar".

Por la calle la gente les aclamó y les pidieron autógrafos

"Si es que somos como hermanos", dicen los dos

Fue interesante su conversación sobre los presupuestos que manejan los clubes. "Nosotros tenemos 11 millones brutos de presupuesto y con eso hemos hecho una plantilla que tiene calidad", decía Sanz. "Me gustaría ver cuántos equipos pueden sobrevivir con 11 millones brutos", repetía.

Sanz también se lamentó de la goleada que les metió el Barcelona. "Ese día nos perjudicó la lluvia. Todo el mundo pensaba que el campo estaba peor para el Barcelona". Y acabaron brindando "por la Séptima".

RAFA CASAL

Mijatovic y Fernando Sanz se estrechan la mano en la cena que celebraron en el restaurante Soko.

ALFA ROMEO

Pichichi

Máximos goleadores

		GOL	PIE	CAB	PEN	FAL
1	**Etoo**	**13**	11	1	1	0
2	Villa	**10**	7	2	1	0
3	Higuaín	**9**	7	0	2	0
4	Bilic	**6**	3	0	3	0
5	Messi	**6**	2	1	2	1
6	Raúl	**5**	3	2	0	0
7	Llorente	**5**	4	1	0	0
8	Negredo	**5**	2	3	0	0
9	Lafita	**4**	3	1	0	0
10	Agüero	**4**	3	1	0	0

Zamora

Porteros menos goleados

		COEF	GOL	PART
1	**Palop**	**0,80**	8	10
2	Víctor Valdés	**0,80**	8	10
3	Aranzubía	**0,90**	9	10
4	Diego López	**0,90**	9	10
5	Renan	**0,90**	9	10
6	Kameni	**1,10**	11	10
7	Toño Martínez	**1,20**	12	10
8	Casto	**1,30**	13	10
9	Riesgo	**1,50**	15	10
10	Casillas	**1,60**	16	10

Guruceta

Árbitro

		COEF	PM	PART
1	**Megía D.**	**1,80**	9	5
2	D. Ferreiro	**1,67**	5	3
3	Paradas R.	**1,50**	6	4
4	G. Vázquez	**1,40**	7	5
5	Iturralde G.	**1,40**	7	5
6	Teixeira V.	**1,40**	7	5
7	P. Burrull	**1,40**	7	5
8	Undiano M.	**1,33**	8	6
9	V. Carballo	**1,33**	4	3
10	Muñiz Fdez.	**1,25**	5	4

Zarra

Jugadores españoles

		PIE	CAB	PEN	FAL	GOL
1	**Villa**	7	2	1	0	**10**
2	Raúl	3	2	0	0	**5**
3	Llorente	4	1	0	0	**5**
4	Negredo	2	3	0	0	**5**
5	Lafita	3	1	0	0	**4**
6	Mata	3	1	0	0	**4**
7	Xavi	1	1	0	1	**3**
8	Casquero	3	0	0	0	**3**
9	Barkero	3	0	0	0	**3**
10	Vicente	3	0	0	0	**3**

Miguel Muñoz

Valoración de entrenadores

		PTS
1	**Guardiola**	**20**
2	Emery	**17**
3	Antonio Tapia	**16**
4	Preciado	**16**
5	Pellegrini	**16**
6	Kresic	**14**
7	Chaparro	**14**
8	Arconada	**14**
9	Manzano	**14**
10	Mendilibar	**13**

17 AÑOS SIN QUE DOS JUGADORES HICIERAN CUATRO GOLES

Pipita y Etoo, como Hierro y Stoichkov

MANUEL MALAGÓN | MADRID

La última vez que dos jugadores marcaron al menos cuatro goles en la misma jornada fue hace diecisiete temporadas, en la 1991-92. Entonces, los protagonistas también fueron dos jugadores del Madrid y del Barça: Hierro y Stoichkov. Corría la trigésimo primera jornada de la primera Liga que el Madrid perdió en Tenerife. El Madrid le metió siete al Espanyol y el Barcelona otros tantos al Albacete. Hierro, que aquella temporada jugó de mediocentro y se hinchó a goles, marcó cuatro. El búlgaro azulgrana le respondió.

En la 2008-2009, Higuaín y Etoo han repetido exhibición. Primero lo hizo el Pipita. El Madrid ganó 4-3 al Málaga y todos los tantos madridistas fueron de Higuaín. En ese momento, la lucha por el Pichichi estaba en tablas. Quizá el '9' del Barça salió picado e igualó la gesta del madridista en sólo 45 minutos. Han tenido que pasar 17 años para que se vuelva a dar esta coincidencia.

FIN DE AÑO
LANZAROTE - COSTA TEGUISE 8 días / 7 noches
Hotel Beatriz Costa & Spa ****
905 €
Suplemento cena de Fin de Año (obligatoria): 107,50 €
Precios por persona en habitación doble. Incluyen: Vuelo especial en clase turista con Spanair (salida desde Madrid), traslados y estancia en régimen de alojamiento y desayuno. Gastos de gestión no incluidos (3 € por reserva). Consulta condiciones. *A fecha de publicación de este anuncio.
Precio Final
902 400 454
www.viajeselcorteingles.es
VIAJES El Corte Inglés

EL CLUB BLANCO ESTÁ CONVENCIDO DE QUE TIENE UN CRACK ENTRE MANOS

El Madrid quiere convertir a Higuaín en un icono mundial

Ya se está manos a la obra para potenciar su imagen • Pretenden que su fuerza mediática esté a la altura de Agüero y Messi • Hace poco un videojuego ya apostó por él

J. L. CALDERÓN | MADRID

"Gonzalo, tienes que venderte mejor", es la cantinela que el Real Madrid lleva transmitiendo a Higuaín desde hace tiempo. Concretamente, desde que el club es consciente de que tiene un crack entre manos. Aunque a Higuaín, un tipo humilde al que no le gusta presumir en los momentos de bonanza y que prefiere pasar desapercibido, le cueste asimilar su nueva condición de mediático.

La confianza en las posibilidades de Higuaín de triunfar ha sido ciega desde que el delantero argentino aterrizó en Valdebebas. Ahora, en el club se frotan las manos con su explosión. Saben que tienen un diamante en bruto, un jugador que puede convertirse en un icono mundial a la altura de Messi y Agüero.

El Real Madrid es una máquina de fabricar estrellas y ya están manos a la obra con Higuaín. Los cuatro goles del otro día ante el Málaga han supuesto un espaldarazo definitivo a la imagen del joven delantero argentino y el Real Madrid ya tiene claro que quiere hacer de él el nuevo ídolo de la afición madridista.

En el aspecto deportivo su peso en el equipo ya es indiscutible. Higuaín es Pichichi del equipo y ha pasado a formar parte de los *intocables* de Schuster. Es un jugador importante y la grada del Bernabéu ya reconoce el talento y la proyección del argentino.

Mientras, en el departamento de marketing del conjunto blanco ya han empezado a buscarle un sitio en el mercado futbolístico y a gestionar su imagen. Prueba de ello es que Higuaín fue el elegido para ser el protagonista de la portada del famoso videojuego FIFA 2009 junto a Rooney.

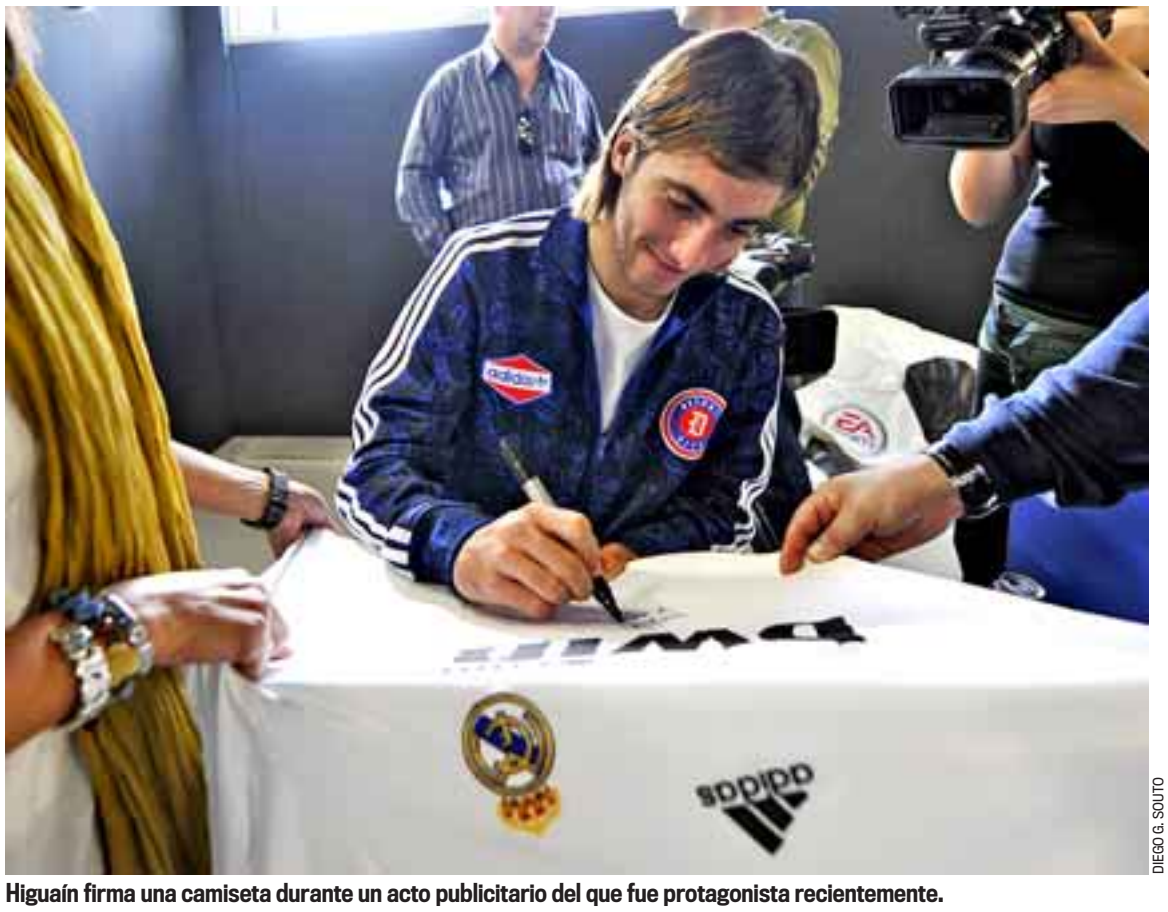
DIEGO G. SOUTO

Higuaín firma una camiseta durante un acto publicitario del que fue protagonista recientemente.

Maradona ya tiene el vídeo con los cuatro goles que marcó el 'Pipita'

El nuevo seleccionador de Argentina, Diego Armando Maradona, se ha propuesto seguir muy de cerca las actuaciones de Higuaín. Maradona estuvo el pasado miércoles en el palco del Bernabéu, pero se quedó con las ganas de ver jugar más minutos al 'Pipita'. No fue titular en el partido de Champions contra la Juventus y sólo jugó los minutos finales. Pero Diego ha dado orden a sus colaboradores de que graben todos los partidos del Real Madrid. Y el de ayer ya lo tiene en su poder. Los cuatro goles del sábado son la mejor carta de presentación para ir a la selección.

Antes, el Madrid ya le hizo un hueco entre sus estrellas dándole protagonismo a su imagen en el autobús descapotable con el que el conjunto blanco se desplazó a Cibeles para celebrar el título de Liga de la pasada temporada.

La web blanca también se está encargando de promocionar la imagen de Higuaín, protagonista del portal digital madridista las últimas 48 horas. El club tiene la seguridad de que ha nacido una estrella y va a hacer todo lo posible para que brille más.

RAFA CASAL

Van Nistelrooy, junto a Schuster.

CUMBRE MÉDICA

Semana clave para la lesión de Van Nistelrooy

J.I.G-O. | MADRID

Esta semana será clave para ver qué decisión toma el Real Madrid sobre la lesión de Van Nistelrooy. El holandés tiene dañado el menisco externo de la rodilla derecha, la misma de la que fue operado en el año 2000, y el conjunto blanco quiere conocer la opinión del cirujano estadounidense Richard Steadman, que fue quien le intervino hace ocho años cuando *Van Gol* militaba en las filas del PSV Eindhoven.

Para ello, se están recopilando informes detallados con el objetivo de saber si el jugador tiene que volver a pasar por el quirófano o si podría recuperarse con un tratamiento conservador. Además, también se está a la espera de saber si dichos informes enviados a Steadman son suficientes o si es necesario que Van Nistelrooy se desplace hasta Colorado para pasar consulta.

El delantero holandés ya tuvo que pasar por el quirófano la pasada temporada para solucionar la sinovitis crónica que sufría en el tobillo derecho y fue baja mes y medio. Ahora podría estar diez semanas fuera de combate. El Madrid espera tenerle listo a inicios de año.

EL MALÍ SUFRE UNA ELONGACIÓN EN LOS ISQUIOTIBIALES DE LA PIERNA DERECHA

Diarrà estará por lo menos diez días de baja

JUAN I. GARCÍA-OCHOA | MADRID

Las lesiones siguen machacando al Real Madrid en este inicio de temporada. A las ausencias de Van Nistelrooy, Robben y De la Red hay que sumar ahora la de Diarrà, que estará por lo menos diez días de baja. El jugador africano se lesionó en los instantes finales del encuentro ante el Málaga y, a falta de unas pruebas a las que será sometido hoy, estará casi dos semanas fuera de los terrenos de juego.

El primer diagnóstico de los médicos apunta a una elongación en los isquiotibiales de la pierna izquierda, como consecuencia de cargar todo el peso sobre esta pierna. Diarrà arrastra desde hace un mes problemas en su rodilla derecha e inconscientemente se ha protegido apoyando el peso de su cuerpo sobre la pierna buena. El resultado final ha sido una lesión muscular que deja un poco huérfano al Real Madrid en el centro del campo. Sin De la Red y sin Diarrà, Gago es el único mediocentro disponible.

Lo cierto es que Diarrà no está teniendo suerte con las lesiones. Empezó la temporada en buena forma e incluso ofreció su mejor versión mientras estuvo pasando el Ramadán, pero el último partido con su selección le está pasando factura. Diarrà sufrió el pasado 11 de octubre un golpe en la rodilla que le produjo una sinovitis y desde entonces no se ha recuperado al 100%. El objetivo es que esté ante el BATE.

LUIS ANGEL ALONSO

Diarrà se lamenta de rodillas.

Información Volkswagen: 902 151 161

www.volkswagen.es

DDB Barcelona

Nuevo Golf. ¿Quién si no?

Han pasado 34 años. Exactamente 12.419 días que constatan que no existe tiempo muerto si eres un referente en deportividad, exclusividad e innovación tecnológica. 298.056 horas que demuestran que se puede ser el mismo aunque todo cambie. 17.883.360 minutos que prueban que en sólo unas décimas se pasa del odio al deseo. 1.073.001.600 segundos que confirman que el tiempo pone a todos en su sitio y que el primero siempre es el primero, y después vienen los demás.

Equipamiento disponible en el Nuevo Golf: cambio DSG de 7 velocidades con levas en el volante, suspensión adaptativa electrónica DCC, radio y navegador con pantalla táctil, conexión multimedia MDI, llantas de aleación de hasta 18", volante multifunción, suspensión y tren de rodaje deportivos, tapicería de Alcántara o cuero, Park Assist, Tempomat, asientos delanteros calefactables, sensor de lluvia…

www.movimientoBlueMotion.com

www.euroncap.com

Das Auto.

Gama Golf: consumo medio (l/100 km): de 4,5 a 7,1. Emisión de CO_2 (g/km): de 119 a 166. Con el Programa CO_2 Neutral puedes neutralizar a 0 las emisiones de CO_2.

ALIPIO JUVENIL DEL RÍO AVE Y AL QUE VEN COMO UNA FUTURA ESTRELLA MUNDIAL

El Real Madrid ficha al nuevo Cristiano Ronaldo

El Madrid se lo ha arrebatado al Chelsea, que lo tenía casi hecho • Es la promesa más importante del fútbol luso • Mide 1,74 y pesa 65 kilos • Tiene el mismo agente que CR7

J. CASTRO Y M. SAINZ | MADRID

El Real Madrid se ha hecho con los servicios del juvenil Alipio Duarte Brandao (Brasilia, 1992), procedente del Río Ave portugués. De origen brasileño, ocupa la posición de delantero y está considerado en Portugal como el jugador más prometedor del país vecino.

Sin ir más lejos, a pesar de contar con sólo 16 años, quienes le conocen ven en él al futbolista con más futuro que ha pasado por Portugal desde la eclosión de Cristiano Ronaldo. Curiosamente, ambos comparten representante, Jorge Mendes. Y como CR7, tiene una planta espectacular: con 16 años mide 1,74 metros y pesa 65 kilos.

Alipio se incorporará esta semana a la disciplina del Real Madrid. En principio, el nuevo fichaje trabajará a las órdenes de Lopetegui en el filial blanco, pero dependiendo de su rendimiento no sería de extrañar que pudiera hacer algún entrenamiento con el primer equipo. De hecho, en Portugal ya debutó el año pasado con el Río Ave en encuentros amistosos. No llegó a hacerlo en partido oficial, puesto que no había cumplido la edad mínima que se exige en el país vecino para que un futbolista pueda jugar con un equipo sénior.

El Real Madrid cerró el fichaje en las últimas horas adelantándose al Chelsea, que también pretendía a Alipio. De hecho, la semana pasada el acuerdo entre el conjunto londinense y el Río Ave estaba prácticamente cerrado. Sin embargo, una rápida maniobra del conjunto blanco posibilitó su fichaje.

Los informes que se manejaban en la casa blanca eran óptimos, pero la idea era no incorporarlo hasta la próxima temporada. No obstante, el interés del Chelsea provocó que en las oficinas del Santiago Bernabéu se decidiera atarlo de inmediato.

Alipio abandonó Brasil con destino a Portugal hace sólo dos años, pero desde su llegada a tierras lusas se ha convertido en una auténtica sensación. Aseguran que sus fundamentos técnicos son impropios de un jugador de su nivel. Maneja las dos piernas y posee un regate eléctrico. Si se cumplen las expectativas puestas sobre él, el Madrid puede haber fichado a una estrella.

LUÍS VIEIRA

Alipio controla un balón con la pierna derecha durante un entrenamiento con el primer equipo del Río Ave.

PERFIL M

Por JOAO EUSEBIO*

Va a ser un jugador de talla mundial

Estoy acostumbrado a trabajar con muchos jugadores jóvenes y Alipio es el futbolista con más talento que ha pasado por mis manos. Tiene todo para llegar a ser una figura de talla mundial. En el Real Madrid tendrá que aprender aún muchas cosas, pero posee unas condiciones impresionantes y él lo sabe. Es una persona muy humilde y con la cabeza muy bien amueblada.

Un ejemplo de su madurez fue la respuesta que me dio cuando le felicité por su fichaje por el Real Madrid. Le pregunté si estaba contento y me contestó: "Sí, pero esto sólo es un primer paso. Mi objetivo es llegar a lo más alto".

Una de sus principales cualidades es su rapidez tanto de aprendizaje, pensamiento y ejecución.

En el apartado técnico, está por encima de la media de jugadores de su edad. Tiene muy buen pase, regate, disparo... Además, posee una gran cultura táctica: le gusta participar en el juego y además trabaja para crear opciones de pase y huecos para el resto de compañeros.

* Técnico de Alipio en el Río Ave

LOS ÚLTIMOS NIÑOS PRODIGIO

■ Bojan El jugador del Barça debutó con 16 años con el primer equipo. El 20-10-2007 se convirtió en el jugador más joven de la historia del Barça (17 años y 53 días) en marcar en Liga.

■ Agüero Con 15 años, 1 mes y 3 días, el ahora rojiblanco es el jugador más joven en debutar en la Primera argentina, batiendo el récord de Maradona.

■ Messi debutó en el primer equipo del Barça con 16 años ante el Oporto.

■ Walcott El jugador del Arsenal debutó en la Premier con 16 años y 142 días. Disputó el Mundial de Alemania con 17 años.

■ Cesc El 28-10-2003, con 16 años y 177 días, pasa a ser el jugador más joven en jugar con el primer equipo del Arsenal.

PEPE LE CONOCE Y CONFIRMA QUE TIENE MANERAS DE CRACK

"Tiene un talento espectacular"

MANU SAINZ | MADRID

El joven delantero brasileño que ha fichado el Real Madrid lleva tiempo causando sensación en Portugal. Desde que llegó al fútbol luso hace dos temporadas, no ha dejado indiferente a nadie y ha dado mucho que hablar.

Pepe, que hace dos años estaba en el Oporto y que sigue con detenimiento las evoluciones del fútbol portugués, reconoce que es un jugador con una gran proyección y elogia su contratación. "Le conozco muy bien y, sinceramente, es muy complicado encontrar ahora mismo a un jugador de su edad con tanto talento. Es un futbolista que tiene una gran madurez para lo joven que es y que puede llegar a ser un futbolista importante".

El central no repara en elogios hacia el joven delantero y cree que muy pronto podría estar a las órdenes de Schuster. "Tiene unas condiciones espectaculares y, si sigue la proyección que lleva, espero que ya el próximo año pueda trabajar con nosotros".

RAFA CASAL

Pepe, en una sesión del Madrid.

EL MADRID HA ENCAJADO 16 TANTOS EN DIEZ JORNADAS

El sexto equipo más goleado de la Liga

El equipo blanco ya ha recibido nueve goles más que la temporada pasada • Los recién ascendidos le han hecho siete en el Bernabéu

JUAN I. GARCÍA-OCHOA | MADRID

La defensa es, en este inicio de temporada, la asignatura pendiente del Real Madrid. El conjunto blanco se mantiene tercero en la clasificación y a dos puntos del Barça, pero está sufriendo demasiado para sacar sus partidos. Y todo por el gran número de goles que está encajando.

El Real Madrid es, con 16 tantos, el sexto equipo que más goles ha encajado en lo que llevamos de temporada. Sólo Sporting (23), Numancia (21), Athletic (20), Valladolid (17) y Málaga (17) han recibido más goles que el cuadro de Bernd Schuster, que la temporada finalizó el campeonato como el máximo anotador y el menos goleado.

Llama la atención el daño que le han hecho los recién ascendidos en el Santiago Bernabéu. Entre el Sporting, el Numancia y el Málaga han marcado siete goles en el feudo madridista. Es decir, estos tres equipos han marcado ellos solos el mismo número de goles que encajaron los de Schuster en las diez primeras jornadas de la temporada pasada. Y es que, este Real Madrid ya ha recibido nueve goles más que la temporada pasada. Y eso que la defensa es la misma.

En lo que llevamos de temporada, sólo en dos ocasiones el Real Madrid logró dejar la portería a cero. Sucedió en Santander (0-2 ante el Racing) y en la primera jornada de la Liga de Campeones ante el BATE (2-0). En el resto de partidos, siempre ha encajado goles.

El Valencia le hizo cinco en los dos partidos de la Supercopa, la Juventus cuatro en los dos de Champions y el Real Irún marcó tres en la ida de la Copa. En total, el Madrid ha recibido 29 goles en los 17 encuentros oficiales que ha disputado esta temporada.

Lo que sí mantiene el Madrid en este inicio de temporada es su pegada. El conjunto blanco fue el máximo goleador el curso pasado y esta campaña mantiene su media. El Madrid ya ha marcado 28 goles, tres más de los que llevaba la temporada pasada a estas alturas. El único problema es que el Barcelona de Guardiola suma 34.

JOSE A. GARCÍA

Casillas pide perdón a sus compañeros tras un mal despeje.

HONDA
The Power of Dreams

Ya no hay excusas para que la emoción
y la razón vuelvan a hablarse.

Honda Civic por 140 € al mes.
36 cuotas. Entrada: 5.900 €. Cuota final: 10.068,75 €. TAE: 7,75%.

Disfruta de un Honda Civic 2.2 i-CTDi 140 CV con toda su deportividad y equipado con radio CD con MP3, mandos de control de audio en el volante, climatizador automático, 8 airbags, control de estabilidad y tracción VSA. Es un motivo más que suficiente para convencer a tu razón.
Información y solicitud de prueba 902 42 46 46. www.honda.es

Ejemplo de financiación para Honda Civic 5 puertas 2.2 i-CDTi Confort. PVP en Península y Baleares: 18.400 €. Incluye IVA, transporte, impuesto de matriculación y aportación del concesionario de 2.700 €. Entrada de 5.900 €, 36 cuotas mensuales de 140 € y una cuota final de 10.068,75 €. Comisión de apertura financiada: 312,50 €. Importe total financiado: 12.812,50 €. Coste total operación: 21.008,75 €. TIN: 6,5 %. TAE: 7,75 %. Valor mínimo garantizado: 10.068,75 €. En la última cuota puedes: cambiar tu Civic por un Honda nuevo o devolverlo como pago de la última cuota (siempre que se cumplan las condiciones del contrato y kilometraje pactado), o quedártelo, abonando la última cuota o refinanciándola. Financiación sujeta a previa aprobación conforme a situación financiera y condiciones vigentes en el momento de la solicitud. Oferta Honda Bank GMBH, S.E. válida hasta el 30 de noviembre de 2008. RSE nº 2334/08. Imagen acabado Executive. Consumo mixto (l/100 Km): 5,1. Emisiones CO_2 (g/Km): 135.

HONDA

CIVIC

LA JORNADA DE TU VIDA

"Esta experiencia no la olvidaré nunca".

María de la Cabeza Silva, de 66 años, convirtió a su nieto en el verdadero protagonista de la Jornada.

"Nos ha tocado el pelotazo de BBVA, José Alberto". Así fue cómo su abuela le comunicó hace unas semanas la posibilidad de poder llevarse hasta 60.000 € por marcar un gol.

Estuvo entrenando varios días antes, para poder lograr el chut y hacer feliz a su abuela.

José Alberto Vega, ganador de los 60.000 € que había en juego.

En el momento del chut "cuando bajábamos las escaleras hasta el centro del campo, estaba muy nervioso. Después, los nervios desaparecieron".

Nunca pensó que iba a marcar. Ni se cuestionó si marcarían los otros tres participantes, que al final se convirtieron en sus amigos.

Para él, lo más importante no era el premio. Era vivir esta experiencia única. 'Yo soy del Madrid, y lo más emocionante fue conocer a los jugadores, tanto del Madrid como del Almería, que me dieron algunos consejos para meter gol. El dinero nos viene muy bien, pero lo mejor de todo ha sido la experiencia, que no voy a olvidar nunca".

Ahora, José Alberto, es todo un personaje en Andújar, su ciudad. Por la calle, le conocen como "el del chut". "¡Enhorabuena!, le dicen. "Todo el mundo me felicita y se alegra por mí".

Y esto no ha hecho más que empezar.

Así es la Jornada de tu Vida en BBVA.

Los cuatro ganadores del primer chut de la Jornada de tu Vida.

LIGA BBVA

REAL MADRID

VAN DER VAART ESTÁ SEGURO DE QUE EL EQUIPO IRÁ A MÁS

"Estamos ahí, hay que tener calma"

Reconoce que el Barça "sufre menos", pero recuerda que el Madrid le pisa los talones • "Con el tiempo mejoraremos"

J. L. CALDERÓN | MADRID

Rafael Van der Vaart está convencido de que el juego del Real Madrid ganará enteros con el tiempo y cree que la épica victoria ante el Málaga puede ser un punto de inflexión.

El holandés no se cortó a la hora de hacer autocrítica, pero también pidió paciencia y recordó que le pisan los talones al Barcelona, del que todo el mundo habla maravillas. "Es pronto para hacer valoraciones. Si miramos el juego, es cierto que el Barcelona está sufriendo menos para ganar los partidos, pero hay que seguir adelante y mejorar. Nosotros estamos sacando los encuentros adelante y estamos cerca en la clasificación. No quiero entrar en comparaciones porque tenemos que dedicarnos a hacer nuestro juego sin preocuparnos de los demás. El equipo está trabajando bien y vamos a ir a más con el paso de los partidos", comentó.

Van der Vaart reconoce que uno de los aspectos a mejorar es el de los goles encajados, aunque cree que tampoco hay que dramatizar. "Estamos encajando muchos goles, pero creo que es sólo una racha. Lo que tenemos que hacer es jugar bien y mantener la calma, porque si nos ponemos nerviosos con respecto al tema va a ser peor para nosotros", sentenció.

El holandés bromeó con la capacidad del equipo de sacar adelante partidos en los que se quedan en inferioridad numérica. "Sí, parece que vamos a tener que jugar siempre así (risas). La segunda parte ante el Málaga la jugamos muy bien. Fuimos un auténtico conjunto y terminamos consiguiendo el premio de la victoria. Costó, y mucho, pero finalmente se consiguió y es algo que nos refuerza".

JOSE A. GARCIA

Van der Vaart sonríe durante la rueda de prensa de ayer en Valdebebas.

> "En la segunda parte ante el Málaga fuimos un equipo"

> "Sergio cometió un error, pero son cosas que ocurren"
>
> VAN DER VAART
> Jugador del Real Madrid

Al respecto de jugar en inferioridad, Van der Vaart echó una mano a Sergio Ramos tras su expulsión el pasado sábado. "Sergio no está contento por la expulsión, pero es algo normal. Obviamente cometió un error, pero estas cosas le pueden pasar a cualquiera. A todos nos han expulsado alguna vez, como a mí ante el Valencia. No hay que darle mucha importancia".

COPA DEL REY 1/16 VUELTA

R. Madrid - R. Unión	Día 11	21:00 h.
Medina Cantalejo		(Ida: 2-3)
Espanyol - Celta	Día 12	20:00 h.
Muñiz Fernández		(Ida: 2-2)
Valladolid - Hércules	Día 12	20:00 h.
González Vázquez		(Ida: 5-1)
Villarreal - Pvo. Ejido	Día 12	20:00 h.
Velasco Carballo		(Ida: 0-5)
Atlético - Orihuela	Día 12	21:00 h.
Turienzo Alvarez		(Ida: 1-0)
Barcelona - Benidorm	Día 12	21:00 h.
Clos Gómez		(Ida: 1-0)
Valencia - Portugalete	Día 12	21:00 h.
Fernández Borbalán		(Ida: 4-1)
Deportivo - Elche	Día 12	21:00 h.
Pérez Lasa		(Ida: 2-0)
Racing - Murcia	Día 12	21:00 h.
Daudén Ibáñez		(Ida: 1-2)
Almería - R. Vallecano	Día 12	21:00 h.
Mateu Lahoz		(Ida: 2-1)
Mallorca - Málaga	Día 12	21:00 h.
Megía Dávila		(Ida: 1-1)
Betis - Castellón	Día 12	21:00 h.
Rodríguez Santiago		(Ida: 2-0)
Sporting - Numancia	Día 12	21:00 h.
Delgado Ferreiro		(Ida: 1-0)
Recreativo - Athletic	Día 12	21:00 h.
Rubinos Pérez		(Ida: 0-2)
Osasuna - Getafe	Día 13	21:00 h.
Mejuto González		(Ida: 0-0)
Sevilla - Ponferradina	Día 13	21:30 h.
Iturralde González		(Ida: 0-1)

REAL UNIÓN

Quinta victoria consecutiva

D.A. | MADRID

El Real Unión sigue imparable. En esta jornada cosechó su quinto triunfo seguido ante el Sporting B y es más líder de su grupo. Tiene 27 puntos, tres de ventaja con el segundo, y sólo ha perdido un encuentro en las 12 jornadas disputadas.

CALDERÓN DETALLE CON LOS SOCIOS

Tarjetas de cumpleaños con felicitación de Raúl

El Real Madrid regala a sus seguidores un mensaje de voz del capitán madridista

J. L. C. | MADRID

Ramón Calderón ha dado un paso más en su política de acercamiento al socio. Desde que llegó a la presidencia del Real Madrid, el mandatario blanco no ha dejado de promover iniciativas que premien la fidelidad de los seguidores madridistas y que valoren y demuestren la importancia que tienen en la vida del club.

Desde esta temporada, el Madrid ha incluido una novedad en la tradicional tarjeta de felicitación de cumpleaños a los socios. Una novedad que pretende fomentar la proximidad del club con sus seguidores y que consiste en incluir un mensaje de voz del capitán del equipo, Raúl.

Al abrir la tarjeta, el socio puede escuchar a su capitán felicitándole como si de una llamada telefónica se tratase: "Hola madridista, soy Raúl, capitán del Real Madrid. Sabemos que siempre estás a nuestro lado, todos los días del año. Y en un día tan especial, también nosotros queremos estar junto a ti y desearte un feliz cumpleaños. Muchas felicidades y ¡Hala Madrid!", es el contenido del mensaje de voz.

En la portada de la tarjeta aparece una imagen del Bernabéu festejando el último título de Liga y una leyenda que reza: 'Los días importantes, siempre estamos juntos'. Dentro, al margen del mensaje de voz de Raúl, los socios también pueden leer una dedicatoria especial: "Ahora que cumples años, queremos devolverte parte del cariño que tú nos regalas todos los días".

El detalle con el socio se completa con una carta de Ramón Calderón de felicitación y de agradecimiento por el apoyo a los equipos de fútbol y baloncesto. "En el Santiago Bernabéu, en el Palacio de Vistalegre, en la Ciudad del Real Madrid y en cualquier terreno de juego, de cualquier parte del mundo, los socios del Real Madrid, como usted, siempre están con nosotros, haciéndonos más fuertes, todos los días del año. En un día tan especial, correspondemos a su apoyo y cariño felicitándole con la voz de nuestro capitán", es parte del mensaje del presidente.

UNA TARJETA CON SORPRESA

■ Esta es la tarjeta de cumpleaños que los socios blancos están recibiendo desde esta temporada y en la que se incluye también una carta del presidente.

CONSIGUE CON MARCA

Y disfruta de todos los canales de la te

- Totalmente compatible con MPEG2, DVB, PIG (Picture y Graphic) soportado
- Interface de usuario y menú muy fácil de usar
- Numerosas funciones de edición de canales
- 1.000 memorias de canales de TV y radio
- OSD Multilenguaje en castellano, catalán, gallego y euskera
- Guía Electrónica de Programas (EPG)
- Salida Multi video-CVBS, RGB
- Búsqueda automática de canales
- Teletexto y función de subtítulos soportada
- Dimensiones: 95x52x22 mm

*Más 5,95€ en concepto de manipulación y transporte.

Marca te trae la televisión que buscas. Todos los canales de la TDT a tu alcance. Multiplica tu ocio digital con la Televisión Digital Terrestre.

A UN MINI TDT GRATIS*

elevisión digital sin que te cueste nada

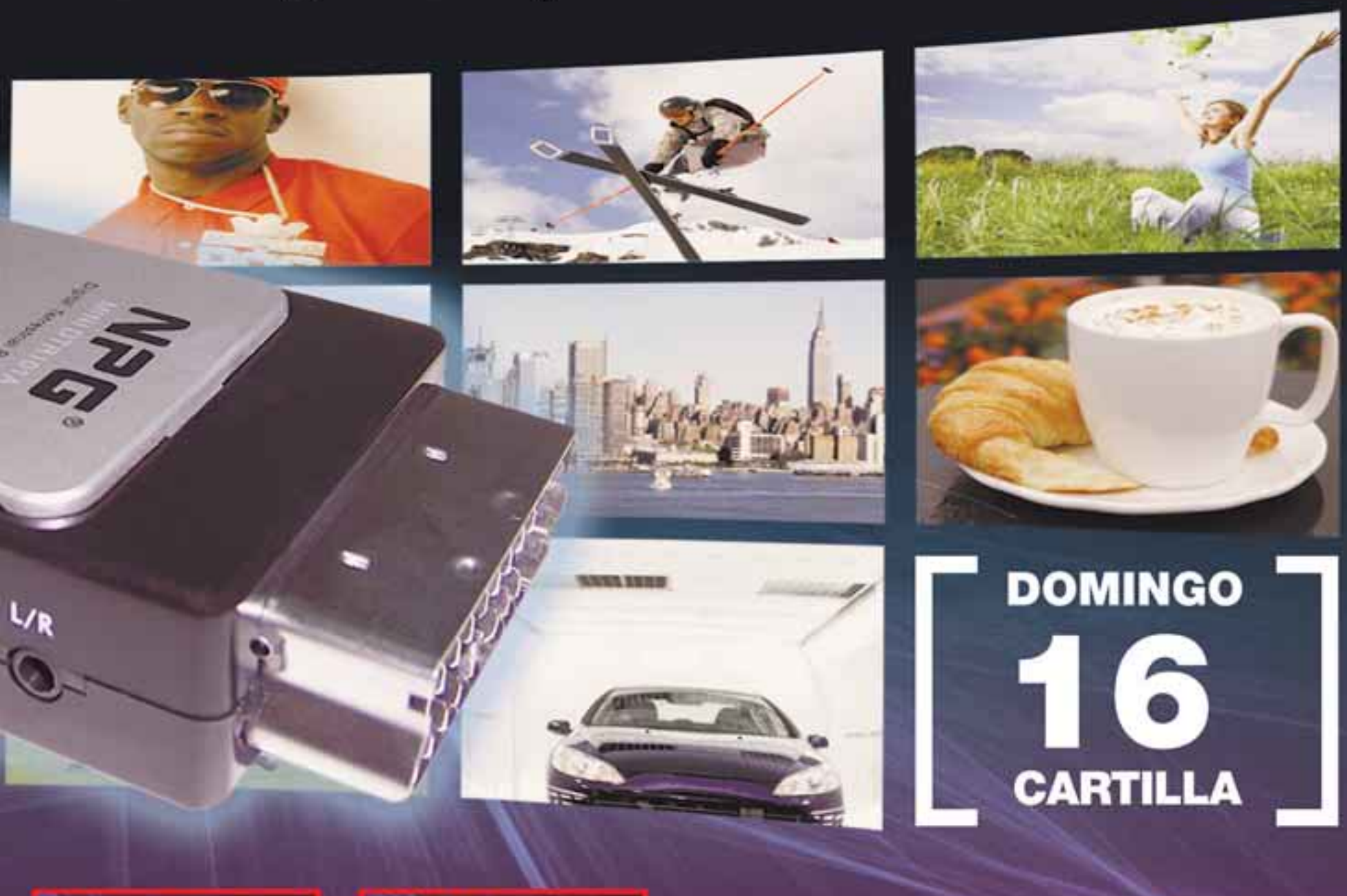

DOMINGO
16
CARTILLA

Mando a distancia

Receptor de infrarrojos

Consigue con MARCA un TDT gratis* y tendrás acceso a toda la oferta digital sin que te cueste nada. Sólo con MARCA.

LA HISTORIA MARCA

Teléfono de información: 807 585 086**

Promoción limitada a 60.000 unidades.

Bases disponibles en www.marca.com/promociones.

**(Coste máx: 1,16€/min desde red fija y 1,51€/min desde red móvil máximo, IVA incluido.

LOS AZULGRANA LE CONSIDERAN EL MEJOR DELANTERO DEL MUNDO

Etoo tiene alucinada a la plantilla del Barça

El camerunés anunció en el vestuario antes de jugar que marcaría cuatro goles • Xavi, el primero en defenderle en el verano, recordó que habría sido un error venderle • Samu dice tener olvidado el pasado

LUIS F. ROJO | BARCELONA

Los jugadores del Barcelona no esconden que, dentro del terreno de juego, Samuel Etoo les resulta imprescindible. Fuera, el camerunés ha cambiado también y su temperamento se ha hecho menos volcánico, lo que ha quitado tensión en la relación con sus compañeros.

Etoo avisó en el vestuario antes de salir a jugar ante el Valladolid que marcaría cuatro goles. Henry bromeó al respecto. "Sí, lo dijo, pero es que Samuel lo dice siempre, en cada partido. Es el rey del gol, vive para eso. Es el mejor delantero del mundo, no veo a otro jugador en su posición tan bueno como él. Todo lo que toca va dentro y terminará haciendo muchos goles. No creo que esta temporada haga menos de treinta".

Xavi tampoco se quedó atrás en sus elogios hacia el camerunés. Además, el canterano fue el primero en levantar la voz este pasado verano cuando Etoo estaba pasando una situación difícil estando en el escaparate. Xavi le defendió públicamente y ayer lo recordaba. "Etoo es el mejor 9 del mundo, el mejor goleador. Es evidente que valió la pena el esfuerzo que realizó todo el mundo para que se quedara porque a la vista están los resultados".

Leo Messi también se acordaba de lo mal que lo pasó el africano durante la pretemporada, sobre todo en Escocia cuando parecía que su salida del club era sólo una cuestión de tiempo. "Para mí nunca hubo ninguna duda de que Samuel es el mejor. Como él no hay otro. Si le hubieran vendido nos habríamos arrepentido todos mucho. Me alegro por él de que le vaya todo tan bien".

Etoo, por su parte, intentó quitarle importancia a sus cuatro goles "porque lo importante es que hemos ganado y que seguimos sumando victorias en la Liga". El delantero también explicó por qué estaba tan convencido de que marcaría cuatro tantos ante el Valladolid. "Ví que mis compañeros estaban muy motivados y sabía que me iban a caer muchas pelotas. ¿El mejor? No, yo no me considero el mejor porque espero que mi mejor momento esté por llegar. De todas formas, si no conseguimos títulos de nada sirve lo demás".

El africano volvió a mostrarse conciliador. "El pasado está olvidado. Ahora soy feliz y ya está".

MIGUEL RUIZ

Etoo, en el momento de celebrar uno de los cuatro goles que marcó el sábado ante el Valladolid.

EL DATO

Etoo sobrepasa a Basora con 90 goles e iguala a Kluivert como 4º máximo goleador de la historia del Barça.

Cesar	195
Kubala	131
Martin	97
Kluivert y Etoo	90
Basora	89

> **"Es el rey del gol, vive para eso, no hay otro como él"**
> THIERRY HENRY
> Delantero del Barcelona

> **"Etoo es el mejor 9 del mundo, el mejor goleador del mundo"**
> XAVI HERNÁNDEZ
> Centrocampista del Barça

> **"Yo nunca tuve ninguna duda de que Samuel es el mejor"**
> LEO MESSI
> Delantero del Barcelona

EL FRANCÉS FUE INCLUSO SILBADO EN ALGUNOS MOMENTOS ANTE EL VALLADOLID

Henry sigue creando dudas a la afición culé

CRISTINA NAVARRO | BARCELONA

Thierry Henry fue recibido en el Camp Nou como un héroe, como una estrella, el salvador de un equipo que había pasado una temporada en blanco. Tras la segunda, una lesión crónica de espalda y el cabreo generalizado de la afición, el francés ha quedado señalado y sigue viviendo bajo sospecha.

El sábado ante el Valladolid se pudo comprobar de nuevo ya que en la primera mitad y a pesar de que el marcador siempre les iba a favor, el francés tuvo que escuchar incluso silbidos. Concretamente en el minuto 39', después de perder una pelota cerca del área, un sector de la afición se enfadó con él.

Henry, que terminó marcando el sexto gol para su equipo, fue defendido una vez más por Pep Guardiola al término del encuentro: "Un delantero siempre necesita marcar goles, pero insisto en que yo estoy muy satisfecho de su trabajo".

Xavi no escondió que algo pasa con Henry. "Lo importante es que crea ocasiones. Está claro que no está en una buena racha goleadora, pero lo que cuenta es que desborda y que crea ocasiones para el equipo".

FRANCESC ADELANTADO

Henry se lamenta tras un fallo.

REUTERS

Marcos recoge el balón del fondo de las mallas tras uno de los goles encajados el sábado ante el Barcelona.

TRAS EL BARÇA EL HÉRCULES ALIVIARÍA LA GOLEADA DE LIGA

La Copa le da un respiro al Valladolid

En el equipo admiten los errores tácticos ante el Barcelona • Mendilibar recupera a Luis Prieto • El sábado espera el Madrid

J. M. ORTEGA | VALLADOLID

La expedición del Real Valladolid llegó ayer a tierras castellanas con el gesto serio, tratando de sobreponerse al severo correctivo sufrido en el Nou Camp y pasar pagina para centrarse en los compromisos inmediatos en Zorrilla, el miércoles contra el Hércules en la Copa y el sábado frente al Real Madrid en la Liga.

El osado planteamiento táctico de José Luis Mendilibar ante el Barcelona no pudo evitar un descalabro similar al sufrido la temporada anterior en el Bernabéu, y las palabras del técnico blanquivioleta no dejan lugar a dudas: "Sin regalarles nada ya te meten cuatro, de modo que si encima les das facilidades... El Barcelona juega a la perfección y ante eso no hay nada que hacer".

La plantilla regresará esta mañana a los entrenamientos con todos sus efectivos, ya que Luis Prieto se encuentra recuperado y podría tener unos minutos en el encuentro copero de pasado mañana. Como la eliminatoria contra el Hércules está resuelta tras el 1-5 en el Rico Pérez, Mendilibar echará mano de los menos habituales, empezando por el portero Justo Villar, que de momento y a pesar de su brillante carrera en América, tiene que aceptar ser suplente de Asenjo.

Y después del trámite copero, a recuperar el espíritu competitivo para tener opciones el sábado frente al Madrid, tercera de las dificultades montañosas de este durísimo mes de noviembre. De momento, el Valladolid sumó tres puntos ante el Sevilla y cayó con estrépito contra el líder, así que como mínimo tendrá que lograr tres puntos más en las dos pruebas de fuego que le restan, Madrid en casa y Villarreal a domicilio. La cuestión está en comprobar hasta qué punto la goleada del Nou Camp puede volver a sembrar dudas en la confianza de los blanquivioleta.

Hoy, entradas para el Madrid

■ El club pondrá hoy a la venta las entradas para el partido que el próximo sábado enfrentarán al equipo blanquivioleta con el Madrid. Las entradas costarán cinco euros más que la campaña pasada, excepto en Grada, que se mantienen igual que el año pasado. Los precios serán de 50 euros en las Gradas; 65 en Preferencia B; 75 en Preferencia A; 85 euros en Tribuna Norte; 95 en Tribuna B; 105 euros en Tribuna A; y 125 la Tribuna Especial y Palco Privado. Las entradas se venderán en las oficinas del club y el sábado en las taquillas del estadio.

EL EQUIPO DE LA JORNADA

XBOX LIVE

EL EQUIPO DE LA LIGA

Con XBOX 360 y Pro Evolution Soccer 2009,** el partido lo decides tú.
Consigue el Pack Xbox 360 Pro Evolution Soccer 2009 y disfruta del fútbol más intenso al alcance de tu mano, con controles de balón más reales, jugadores mejorados y animaciones únicas.
Consola desde 179,99€* P.V.P.R.
XBOX 360. LIVE

OSASUNA 0 - ATLÉTICO 0

AGUIRRE ENGAÑÓ CON LA ALINEACIÓN Y EL EQUIPO CON EL RENDIMIENTO

El Atlético hizo un partido de mentira

Osasuna sigue sin ver puerta y no pudo con un rival romo • Coupet sacó un penalti a Portillo en la primera mitad • Forlán, que había sido suplente, llevó peligro al final

LA CRÓNICA
Alberto R. Barbero

La última de Aguirre. Un entrenador no tiene obligación alguna de anunciar la alineación un día antes del partido. De hecho se supone que si lo hace otorga ventaja al rival. El mexicano, sin embargo, anticipa muchos de sus conjuntos titulares. No todos, porque hay veces que él mismo mantiene dudas hasta última hora, pero sí bastantes. El sábado inicio su discurso con aquello de Agüero y diez más, pero terminó recitando el resto del equipo. El último apellido que pronunció fue Forlán y lo hizo tras un silencio que duró varios segundos. ¿No lo tenía claro? Ayer, en el Reyno de Navarra, el delantero uruguayo ocupó el banquillo.

Raúl García, cuyo nombre no había aparecido en la previa, se encargó de ocupar esa plaza. Ni siquiera era un cambio de futbolista por futbolista, porque afectaba al dibujo del equipo. El 4-4-2 se convirtió en un 4-1-4-1. Aguirre, en definitiva, mintió. Él sabrá los motivos, porque estas líneas son anteriores a sus declaraciones *postpartido* y porque si no quería dar pistas lo tenía tan fácil como callarse, pero desde ahora no se puede creer en su palabra. Es lo que hay.

En el pecado llevó la penitencia el *Vasco*, porque el sistema que tanto había gustado en Liverpool sólo sirvió en el Reyno para despachar una primera parte horrorosa, de la que bien pudo salir beneficiado el peor Osasuna que se recuerda en mucho tiempo. Que no fuera así se debió a que la gente de Camacho no acierta en la diana ni desde el punto de penalti. Burrull le había tomado la matrícula a Pernía esta semana y no estaba dispuesto a ser menos que el mítico Hansson: a la que Juanfran cayó en el área se estaba oyendo su silbato, pero Coupet, que pasaba por allí, sacó el disparo de Portillo. El Atlético, a todo esto, ni había protestado la decisión arbitral. La costumbre es lo que tiene.

Por lo demás un poco de casta y un poco de Plasil bastaron para que ese primer acto tuviera color rojillo. Al rival tanto le daba el partido, o eso parecía, así que Aguirre no había trasladado al vestuario la trascendencia de un duelo para el que reservó a su mejor futbolista, desesperado por otra parte ante tanto balonazo sin sentido. Un mareo de Perea había movido la zaga a las primeras de cambio, pero los problemas visitantes pasaban mucho más por la fabricación del juego que por una defensa que se veía más exigida que superada. Roberto, así las cosas, tenía día libre.

Aguirre modificó su plan en la segunda mitad. ¿Adivinan? Quitó un pivote y sacó a un tal Forlán. Ese cambio sirvió al menos para que el Atlético se sacudiera el dominio de un Osasuna cada vez más plano, al que poco aportaron las novedades que introdujo Camacho. Para poco más, en todo caso, porque el uruguayo no lo encontró por mucho que lo buscó y porque el Kun ya no estaba para nadie. El tema estaba tan feo que a última hora se fue al ataque Ujfalusi. Tampoco. Así que el partido murió como había empezado, y a la que se decretó el final se pusieron a cantar los radicales de Osasuna, que habían mantenido silencio en protesta por cualquier majadería de las suyas. Definitivamente era un partido para mentirosos.

LAS MEJORES FOTOS Y TODOS LOS DETALLES DEL PARTIDO EN:
www.marca.com

OSASUNA	0	0	ATLÉTICO
1 Roberto	1	1 Coupet	2
2 Azpilicueta	1	21 Perea 14'	-
16 Roversio	1	→ 22 Pablo	2
4 Miguel Flaño	1	5 Heitinga	1
31 Oier	1	17 Ujfalusi	2
21 Vadócz	1	4 Pernía	1
6 Nekounam 80'	1	12 Assunçao 53'	1
→ 8 Héctor Font	-	→ 7 Forlán	1
12 Juanfran 71'	1	11 Maxi	1
→ 19 Masoud	1	18 Maniche 87'	1
15 Ezquerro	1	→ 16 Banega	-
20 Plasil	2	8 Raúl García	1
9 Portillo 71'	1	20 Simao	1
→ 11 Pandiani	1	10 Kun Agüero	1
E J. A. Camacho	1	E Javier Aguirre	1

ESTADIO: Reyno de Navarra **17.954**

ÁRBITRO: Pérez Burrull (Cántabro) (1).
TARJETAS: ■ 43' Juanfran ■ 85' Pernía.
LA ANÉCDOTA: El Atlético vistió ayer con su segunda equipación, con la camiseta de color azul y el pantalón rojo, lo cual hizo difícil distinguir a los futbolistas de uno y otro equipo, ya que la de Osasuna tiene los mismos colores, aunque a la inversa.

LAS ESTADÍSTICAS

Remates a puerta	4 (57%)	(43%) 3
Corners	9 (64%)	(36%) 5
Intervenciones portero	3 (43%)	(57%) 4
Balones perdidos	78 (50%)	(50%) 78
Balones recuperados	56 (47%)	(53%) 59
Posesión	(42%)	(58%)

Valentine

Osasuna lleva cuatro partidos seguidos sin marcar un gol

■ La sequía goleadora de Osasuna se acentúa. Con el de ayer, los hombres de José Antonio Camacho contabilizan cuatro partidos seguidos sin ver puerta. Su último tanto a favor fue hace cuatro jornadas en El Molinón, en el debut del ex seleccionador en el banquillo rojillo. Ezquerro fue el autor de la diana. Desde entonces, sequía ante el Betis (0-2), Getafe (0-0 en Copa), Espanyol (1-0) y Atlético (0-0). Ya son 346 minutos sin marcar en Liga.

CHEMA REY

Simao recibe una entrada de Vadòcz en un lance del encuentro disputado ayer en el Reyno de Navarra.

EL DEFENSA SUFRIÓ UN TRAUMATISMO CRANEOENCEFÁLICO

Perea se retiró mareado del césped

A.R.B. | PAMPLONA

Luis Amaranto Perea tuvo que ser sustituido en el minuto 14 al sufrir un traumatismo craneoencefálico con sensación de mareo y cefalea.

El defensa colombiano se produjo esta lesión en un lance fortuito al chocar su cabeza con la del checo Plasil en la lucha por un balón aéreo. Durante un par de minutos estuvo en la banda tratando de recuperarse, pero tanto el cuerpo médico como técnico rojiblanco creyeron oportuno que Perea no retornarse al césped por precaución al comprobar que estaba mareado.

El Atlético de Madrid estuvo jugando un par de minutos en inferioridad hasta que Pablo Ibáñez sustituyó al zaguero colombiano. Con este cambio, Javier Aguirre tuvo que reordenar la defensa. Heitinga, que comenzó el encuentro formando tándem con Ujfalusi en el eje de la zaga, pasó al lateral derecho, mientras que Pablo se colocó en la posición originaria del holandés.

CHEMA REY

Perea, tendido sobre la camilla, es atendido por el doctor Villalón.

ENVIADOS ESPECIALES
PAMPLONA
ALBERTO R. BARBERO
CHEMA REY

JOSÉ ANTONIO CAMACHO

"Algo raro pasa; el problema es el gol"

RAFA AGUILERA | José Antonio Camacho se quejó de la falta de pegada de su equipo, el mal endémico de Osasuna en este inicio de temporada. "El problema es el gol, no porque no los busquemos, sino porque no se encuentra. Algo raro pasa, pero hemos tenido ocasiones y no se puede poner ningún pero al equipo de cómo trabaja y busca el gol", señaló.

El técnico rojillo sigue lamentándose de que no se pongan por delante en el marcador. "Cuando el equipo vaya por delante y gane un par de partidos será un rival mucho más difícil de ganar", apuntó.

Camacho vio al conjunto rojiblanco a merced del equipo navarro. "El Atlético de Madrid, a pesar de ser un gran equipo, ha estado a expensas de lo que nosotros le dejáramos", dijo.

José Antonio Camacho no le puso ningún pero a sus jugadores. "El equipo hace todo lo que puede hacer", precisó.

El técnico del conjunto pamplonica desveló el cambio a última hora en el lanzador del penalti, que minutos después, tiraría Portillo. "El encargado suele ser Nekounam, pero Portillo estaba con confianza y ha dicho que lo tiraba él".

El Athletic será el próximo rival de Osasuna y Camacho no se espera una encerrona en San Mamés. "Las encerronas no existen en el fútbol profesional. Es una estadio donde se puede jugar al fútbol y nos enfrentaremos dos equipos en una situación difícil", manifestó.

JAVIER AGUIRRE

"Nos faltó un golecillo; no sirve el punto"

R.A. El empate le supo a poco a Javier Aguirre. "No sirve el punto. Somos séptimos y hay que esperar engancharnos en la Liga. Estamos desenganchados de lo que nos interesa, tenemos que ligar dos o tres victorias para meternos arriba".

El técnico rojiblanco no estaba conforme cuando se le preguntó ayer que su planteamiento del partido fue poco ambicioso. "Es su punto de vista. Yo tengo el mío y jamás nos pondremos de acuerdo", dijo.

La idea del mexicano fue la de "copar el centro del campo" para luego en la segunda mitad con la entrada de Forlán "abrir el partido y ya entonces pudo ganar cualquiera".

Aguirre echó en falta un gol. "Faltó un golecillo para estar en la estela de los que están arriba. Estamos cediendo puntos y ojalá consigamos tres victorias seguidas para estar definitivamente arriba", dijo.

El técnico rojiblanco reconoció que el encuentro fue poco vistoso, en especial en la primera parte. "El partido estuvo espeso para los dos lados en la primera parte. Recuerdo el penalti para Osasuna y el Kun tuvo una. Ninguno estuvo cómodo, pero en la segunda parte hubo mucho espacio, no existió el centro del campo y pudo haber pasado cualquier cosa".

Aguirre tuvo palabras para Osasuna. "Le vi muy bien e hizo un gran partido, con mucha dinámica y ganas de ganar. Osasuna va a dar mucha guerra si sigue jugando así".

radio salil
antiinflamatorio
En tu vida y con el deporte
Alivio sintomático de dolores musculares y articulares
Y también Radio Salil Spray
Lea las instrucciones de este medicamento y consulte a su farmacéutico. No utilizar en niños, ni sobre heridas o mucosas. C.P.S. Nº M-08278
LV Laboratorios Viñas sa

REMONTA AL NUMANCIA ANTES DEL DESCANSO Y SENTENCIA CASI AL FINAL

El Betis lo decide en 60 segundos

Mehmet Aurelio hizo doblete y fue clave para decidir el partido • Se adelantaron los sorianos, que dieron muchas facilidades en defensa • Peligra el puesto de Kresic

LA CRÓNICA
Miguel Ángel Cañizares

Respira el Betis, que se resarció en siete días de la derrota casera ante el Deportivo. Le bastó un minuto, cuando se aproximaba el descanso, para asestar el golpe de gracia a un Numancia venido a menos. Abocado a pelear con uñas y dientes por eludir el descenso, el conjunto soriano recibió otro mazazo en Los Pajaritos, donde deposita las mayores esperanzas de alcanzar la salvación. Su situación tiene color negro y en ésas siempre peligra el cargo del entrenador, en este caso Kresic, pese a lo que diga cualquier presidente.

Sólo necesitaron 60 segundos los verdiblancos para lograr dos goles que significaron el 1-3 en el marcador y que derrumbaron las esperanzas del conjunto local. Antes, el partido fue un tostón de casi media hora, que sólo animó el tanto de Del Pino. Con un juego infame por ambas partes, el encuentro se prestaba al bostezo. Incapaces de dar dos pases seguidos, era el Betis quien ponía más cordura y dominaba la posesión.

Marcó, sin embargo, el Numancia, en un error del meta Casto, y la respuesta bética fue rápida, a través de un penalti que Emaná se encargó de materializar en el empate. Justo lo que necesitaba. Poco antes se había producido la lesión fortuita de Álvaro Antón, que despistó al equipo local durante un buen rato. Con el empate se desarrolló otro partido, más abierto y menos confuso, que se decantó por un par de detalles. La calidad de Capi y Mehmet Aurelio en el medio campo bastó para definir la balanza. El turco, además, aportó dinamita con dos goles de sendos disparos desde la frontal, el primero con la colaboración del meta Juan Pablo, que se quedó paralizado mientras el balón se colaba.

En tiempos de crisis, marcar es un tesoro para cualquier equipo que no sea el Barcelona y se debe administrar como oro en paño. El Numancia no sólo no lo hizo, sino que concedió tres tantos en la primera parte. En el pecado llevó la penitencia, pues su fragilidad defensiva sirvió en bandeja al Betis el triunfo.

POSIBLE REMONTADA

A la vuelta del vestuario, el Numancia recuperó el hilo a través de Barkero, que acortó distancias enseguida, en un sorprendente contraataque bien resuelto por el mejor delantero local. Había tiempo suficiente para la remontada y a ello se dispuso el cuadro local. Conforme pasaron los minutos, el Betis dejó de tener el balón y reculó hacia su área. Por momentos, dio la sensación de haber agotado sus recursos. Así lo vio Chaparro, obligado a meter oxígeno en el centro del campo con Rivera.

El último acercamiento a Juan Pablo lo resolvió Juanma con un disparo que rechazó cmo pudo el meta numantino. Luego, todos hacia atrás. Le tocó cobrar entonces protagonismo a los defensas y en especial a Casto, que se resarció con creces de su fallo en el primer gol. Lo mejor, un paradón con la yema de los dedos a tiro de Juanra. Barkero también tuvo otra ocasión, pero su cabezazo no encontró portería.

Cuando más atacaba el Numancia y se pensaba en la igualada, surgió de nuevo la pierna de Mehmet Aurelio para colocar el balón en la escuadra y sentenciar. Un gol psicológico que evitó sufrimientos a Chaparro. El problema lo tiene Kresic, que no da con la tecla para que resurja este Numancia. Así es esta Liga, donde el factor campo no concede excesivas ventajas. El Numancia no ha convertido Los Pajaritos en un fortín, pese al anterior triunfo sobre el Racing, y deberá buscar también a domicilio los puntos. El Betis, por lo que se ve, se maneja con soltura en los desplazamientos. Tres veces ha visitado Soria y en las tres ha puntuado. Por lo ofrecido ayer, prefiere los instantes finales para decidir. Justo cuando más daño hace al rival.

NUMANCIA	2	4	BETIS
1 Juan Pablo	0	13 Casto	2
2 Juanra	1	23 Nelson	1
22 Pavón	1	4 Juanito	2
20 Boris 83'	0	8 Arzu	1
→ 7 Mario	-	3 F. Vega	1
5 Cisma	1	7 Juanma 85'	1
6 Nagore	1	→ 2 Melli	-
10 Moreno	0	14 Capi 71'	2
11 Del Pino 67'	2	→ 18 Rivera	1
→ 24 Brit	0	21 Mehmet Aurelio	3
17 Barkero	2	12 Damiá 75'	2
21 Álvaro Antón 28'	-	→ 24 José Mari	1
→ 19 Quero	1	20 Emaná	2
12 Goiria	1	16 Pavone	1
E Sergio Kresic	1	E Paco Chaparro	2

ESTADIO: Los Pajaritos 8.000

ÁRBITRO: Clos Gómez (valenciano) (1).
TARJETAS: ■ 22' Álvaro ■ 25' Damiá ■ 41' Juanito ■ 76' Moreno
GOLES: 1-0 (27') **Del Pino** marca a puerta vacía tras fallar Casto en un salto con Goiria. **1-1** (33') **Emaná** transforma un penalti sobre Pavone. **1-2** (45') **Juanito** cabecea una falta en el área pequeña. **1-3** (45') **Mehmet Aurelio** dispara desde lejos y Juan Pablo hace la estatua. **2-3** (55') **Barkero** bate a Casto de tiro cruzado. **2-4** (84') **Mehmet Aurelio** dispara a la escuadra izquierda.

LAS ESTADÍSTICAS

Remates a puerta	6 (50%)	(50%) 6
Córners	4 (80%)	(20%) 1
Intervenciones portero	2 (33,3%)	(66,6%) 4
Balones perdidos	92 (49,7%)	(50,3%) 93
Balones recuperados	75 (52,8%)	(47,2%) 67
Posesión	49%	51%

Valentine

VILLAFRANCA

LAS MEJORES FOTOS Y TODOS LOS DETALLES DEL PARTIDO EN:
www.marca.com

El presidente Rubio mantiene la confianza en técnico y jugadores

■ **Francisco Rubio, presidente del Numancia, no se pronunció sobre la continuidad de Kresic y prefirió analizar la derrota: "Habrá que tener paciencia. Creo que ha habido dos momentos complicados del partido: los dos goles en un minuto. Pero es lo que hay. No estamos muertos porque queda mucho. Hay que tener fe en lo que estamos haciendo y en el equipo. ¿Tirar la Copa? Entiendo que hay que ir a ganar el miércoles". Por otra parte, hoy se conocerá el alcance de la lesión de Álvaro Antón, que puede tener afectado el ligamento de la rodilla derecha.**

NEW YORK FILM ACADEMY MADRID
La New York Film Academy, en colaboración con Mundo Ficción, abre sus puertas en Madrid
MUNDO FICCIÓN
APRENDE ACTUACIÓN Y REALIZACIÓN DE CINE EN LA ESCUELA MÁS PRESTIGIOSA DEL MUNDO
Aprende a escribir, dirigir y montar tus propias películas.
Programas de uno y dos años. Talleres intensivos.
ABIERTO PLAZO DE INSCRIPCIÓN PARA ENERO.
Tel.: 617655748 www.nyfa.com email: madrid@nyfa.com

Emaná sigue atento una jugada en medio de la defensa soriana.

NO HIZO FALTA A BARKERO EN SU GOL PARA EVITAR LA QUINTA

Mehmet Aurelio, un goleador pícaro

M.T. | SEVILLA

Es el líder del Betis, por mucho que su humildad le haga sonrojarse cuando se le elogia en exceso. Ayer no sólo cumplió con su rol habitual sino que también se puso el traje de ariete para contribuir a una de las mayores goleadas verdiblancas a domicilio de esta década: la última vez que el equipo marcó cuatro tantos fue en San Mamés en la 04-05 , pero no le sirvió para ganar (Athletic 4-Betis, 4). Un año antes, en la 03-04 sí logró otros cuatro tantos en Anoeta (Real Sociedad 0-Betis, 4) y los tres puntos en juego. Con su dos goles de ayer, Mehmet Aurelio ya es el máximo artillero del equipo en Liga, con tres tantos. Pero hay más. El turco, que tiene cuatro tarjetas, explicó que "pude hacer falta en la jugada del segundo gol del Numancia, pero pensé que podía ver la quinta y perderme el próximo partido".

SERGIO KRESIC

"Cualquier error lo pagamos con goles"

ALMA | Kresic se mostró abatido por el resultado. "La clave han sido los dos goles en el descuento. El equipo ha dado todo, desde el principio hasta el final, pero hace falta un poco de fortuna en momentos puntuales. Cualquier error que se ha producido lo hemos pagado con los goles del rival. Además, si en el último minuto te meten dos...", señaló.
El técnico croata hizo una defensa encendida de su equipo: "En el segundo tiempo el equipo ha demostrado carácter y que está muy vivo. Nos pusimos 2-3 y estuvimos a punto de meter el tercero, pero no hubo acierto. Ellos remataron el resultado con un gol muy bonito, para ellos, claro. La derrota es dolorosa porque es la última".

PACO CHAPARRO

"Estos puntos deben dar más tranquilidad"

ALMA | Paco Chaparro estaba ayer más contento por el resultado que por el juego del equipo, sobre todo en la segunda mitad. "Hemos hecho tres goles en la primera parte y en la segunda hemos intentado seguir atacando, pero hemos recibido el segundo y nos hemos puesto algo nerviosos. Ellos se han venido arriba y nos han puesto en más apuros de los previstos; luego ha venido el cuarto, un golazo". Aunque entiende que su equipo no supo manejar el partido y jugar en consecuencia sí considera que "los tres puntos nos dan más tranquilidad, yo pensaba tener 5 ó 6 más a estas alturas, pero los resultados están empezando a acompañar y el juego sigue siendo bueno y eso lo solapa todo".

MOMENTOS

Espléndido Garvey

REACCIÓN

Higuaín lideró al Real Madrid en un partido loco. Una vez tras otra los de Schuster tuvieron que remontar el marcador en contra que les planteaba el Málaga. Al final, el argentino, se puso los galones que ya se merece y encaminó al conjunto blanco por la senda de los tres puntos en un día difícil.

ESTRELLA

El bueno de **Etoo** estuvo con un pie fuera del Barcelona, sin embargo, el camerunés se ha empeñado en demostrar, jornada a jornada, que es el '9' que necesita Guardiola. El sábado se ganó de nuevo el aplauso del Camp Nou, del presidente, de sus compañeros y del propio Pep. Etoo parece un hombre nuevo.

EL RÁPIDO

Rossi está deslumbrando en el Villarreal y ayer sorprendió a todos con un golazo a los treinta y cinco segundos de partido. Pero además, no es que el gol fuera uno de los más rápidos de la temporada, es que encima lo marcó de un disparo certero y lejano por la escuadra de Alves.

TESTARAZO

Kanouté regresó ayer tras perderse tres jornadas por lesión y lo quiso celebrar como él sabe, con goles. El Recreativo se quedó pasmado sobre el minuto sesenta y tres. El delantero sevillista, totalmente solo en el centro del área recreativista, se levantó imponente para remachar con la testa un balón ajustadito al palo, un golazo de verdad.

SU GOLAZO FUE LA NOTA BRILLANTE DEL CASTIGO DEL VALENCIA AL GETAFE

Joaquín 'llama' a Del Bosque

El Getafe se evaporó tras la expulsión de Soldado tras un pique con Marchena • Fernandes abrió la cuenta • Primera victoria valencianista en este estadio

LA CRÓNICA
José Luis Hurtado

El Valencia se cayó por la mañana en la olla de la experiencia. Una receta que da dividendos para partidos embarullados, donde hay codos saltarines y lenguas vivas. Así aplicó un castigo brutal al Getafe, una sombra desde el gol de Fernandes y un pelele tras la expulsión de párvulo de Soldado en la última jugada de la primera parte.

La igualdad sólo duró 45 minutos, pero con personajes como Joaquín no es necesario pedir la devolución de la pasta. Él estuvo enchufado todo el partido.

El portuense metió un puñetazo (aunque en su caso pega más un chistecito) en la puerta de Del Bosque. Con Capel recién salido de la camilla e Iniesta con una costura en el muslo, el seleccionador tiene en Joaquín un posible fichaje de otoño. No le sobró un adorno, filtró pases a Villa y Mata todo el partido y abrochó su obra con un golazo producto de un voleón. Lo celebró como un muñeco loco de la *Play* y se lo merecía.

El Getafe vivió con solvencia e inocencia hasta la tarjeta roja. El técnico no ha hecho migas con la grada, pero llevarle al *puenting* sin cuerdas por lo de anoche sería exagerado.

Víctor y el Getafe pagaron la pelea de Soldado y Marchena. Ambos llevaban varios minutos mandándose saludos a los familiares y el ariete se marchó al terreno enfangado del central, donde se maneja con la desenvoltura de un marine. El caso es que Soldado hizo el escolar mientras Marchena se comportó como un licenciado en el *Calcio*.

LA MODA DE LOS PIVOTES

Emery reunió en el césped a Baraja, Albelda y Manuel Fernandes en una nueva fórmula nacida de sus probetas. Otra muestra de la conspiración de los entrenadores, que consiste en juntar a todos los pivotes posibles. Tiene pinta de ser un recurso temporal, nada que ver con la maestría en la cuestión de Javier Aguirre. Un año de éstos la entrañable moda *pivotesca* terminará. Al menos Emery no dejó a Villa en el banquillo.

Se supone que el objetivo de esas asambleas de centrocampistas es mandar en el juego, gobernar el pulso del balón y achicar el ánimo del rival. Lo contrario sería nombrar tres ministros para lo mismo. El Valencia no lo logró. Con los dos equipos igualados no había reparto claro de papeles. La pareja Albelda-Baraja, que llevó sobre sus chepas la pizarra de Rafa Benítez, tiene el cuentakilómetros con chispas.

Vicente *chapó* la cuenta de goles del Valencia, una fiesta a la que no se pudo sumar Villa. Bien mirado, el asturiano es el Pichichi de este planeta, en el otro ya manda en solitario Etoo. El Valencia logró su primera victoria en Getafe, terminó con las chanclas puestas y con Joaquín riendo en el banquillo.

GETAFE	0	3	VALENCIA
13 Pato	1	13 Renan	2
2 Contra	1	23 Miguel	1
3 Cata Díaz	1	4 Albiol	1
5 Mario	1	5 Marchena	1
12 Licht 45'	1	24 Moretti	1
→ 8 Gavilán	1	6 Albelda	1
20 Polanski	1	8 Baraja 62'	1
22 Casquero	1	→ 22 Edu	1
25 Granero 59'	1	18 Fernandes	2
→ 16 Guerrón	1	17 Joaquín 78'	3
14 Manu 71'	1	→ 10 Angulo	1
→ 18 Uche	1	16 Mata 73'	1
10 Albín	1	→ 14 Vicente	2
9 Soldado	0	7 Villa	2
E Víctor Muñoz	1	E Unai Emery	2

ESTADIO: Coliseum Alfonso Pérez 11.000

ÁRBITRO: Undiano Mallenco (1).

TARJETAS: 12' Licht 33' Fernandes 37' Mata 38' Manu 43' Polanski 45' Soldado 50' Cata Díaz 60' Moretti 65' Marchena. 66' Contra.

GOLES: 0-1 (28') **Fernandes** suelta un derechazo tras cesión de Mata. **0-2** (68') **Joaquín** de volea desde fuera del área. **0-3** (80') **Vicente,** con la izquierda.

LA ANÉCDOTA: El valencianista Pablo Hernández, ex del Getafe, se cayó de la lista y estuvo en la grada.

LAS ESTADÍSTICAS

Remates a puerta	3 (42%)	(58%) 4
Corners	4 (60%)	(40%) 2
Intervenciones portero	1 (25%)	(75%) 3
Balones perdidos	82 (49%)	(51%) 83
Balones recuperados	53 (45%)	(55%) 64
Posesión	47%	53%

Valentine
www.valentine.es

RAFA CASAL

Joaquín celebra su golazo, el segundo en la cuenta de ayer del Valencia.

VÍCTOR MUÑOZ

"Marchena a veces tiene una actitud teatral"

J. HERNÁNDEZ | El técnico azulón estaba muy molesto con la actitud de Marchena en la jugada que le costó la expulsión a Soldado: "Al que ha caído lo conocemos todos. Y los árbitros también, tienen que conocer la personalidad de los jugadores. Con diez, hemos arriesgado. Hemos sufrido, y hemos perdido con claridad porque el Valencia ha dominado más. Marchena, en el campo tiene una actitud bastante teatral muchas veces". Sobre el cambio de Granero, que se fue enfadado, fue claro: "Granero estaba enfadado porque pensaba que tenía que seguir jugando y yo no. Soy el que toma las decisiones, igual equivocadamente, pero lo hago analizando la semana".

AFP

Emery gesticula ayer en Getafe.

UNAI EMERY

"Esta victoria era importante para la moral del equipo"

J. HERNÁNDEZ | El entrenador del Valencia, Unai Emery, estaba muy contento con la victoria, ya que el equipo había encadenado tres partidos sin ganar: "Desde el minuto uno el equipo estaba muy metido y mentalizado para jugar y ganar. Esta victoria era importante para la moral de todos". Sobre el nuevo esquema táctico, Emery dejó claro que no era novedad radical: "Hemos querido hacer un pequeño retoque, muy pequeño, variar algo pero poco. Se trataba de tener un poco de superioridad en el centro del campo y más llegada desde la segunda línea. Esa variación no incide en que el equipo cambie. Es una variante más que queremos manejar".

M.com LAS MEJORES FOTOS Y TODOS LOS DETALLES DEL PARTIDO EN: www.marca.com

SOLDADO ACUSA DE HACER TEATRO AL DEFENSA RIVAL

"Todo el mundo conoce a Marchena"

JAVIER HERNÁNDEZ | GETAFE

El delantero del Getafe, Roberto Soldado, estaba muy enfadado tras el partido con el capitán del Valencia. En el minuto 45 fue expulsado por el árbitro tras contactar con la cabeza en la cara del jugador valencianista. Soldado explicó de una manera gráfica que Marchena exageró para provocar la tarjeta roja: "Mucha gente conoce cómo es Marchena no sólo yo. Si alguien está buscando un actor, aquí lo tiene. Todo el mundo ha visto que ha venido a provocarme y que no ha habido nada de contacto. Me voy muy cabreado, es injusto".

Cuando Marchena entraba al terreno de juego, tras ser atendido, y Soldado se iba a los vestuarios, se dirigió al central valencianista. Después le explicó el intercambio de palabras: "Le he dicho, 'lo has hecho muy bien, has engañado al árbitro'. Aun así, pido perdón a mis compañeros porque les he tenido que dejar jugar toda la segunda parte con diez. También pido perdón a la afición por lo sucedido".

RAFA CASAL

Undiano expulsa a Soldado.

SE RELAJÓ Y EL ALMERÍA LE ASEDIÓ

El Villarreal sufre para seguir la estela del Barça

Logró sus goles en el primer cuarto de hora • Rossi 'reventó' el balón en el 1-0

LA CRÓNICA
Alexis Rubert

El Villarreal logró una victoria que le permite seguir segundo a sólo un punto del líder Barcelona. No obstante, tuvo que sufrir, pues, pese a conseguir una cómoda renta en el primer tiempo, acabó resistiendo en el segundo el acoso de un Almería, que recortó distancias y obligó al *Submarino* a sacar como pudo el balón de su área.

La primera mitad sólo tuvo color amarillo. A los 31 segundos, un motivado Cazorla, que cumplía su encuentro número 100 con el equipo castellonense, cedió el balón a Rossi, que avanzó metros y chutó de forma espectacular hasta situar la pelota en la cruceta del travesaño de la meta defendida por Alves. La *rompió* el delantero amarillo y nunca mejor dicho, pues el árbitro tuvo que cambiar el esférico, ya que el cuero había cedido tras el lanzamiento de Rossi.

Con la ventaja en el marcador, continuó jugando a placer el Villarreal, bien dirigido por Senna y con los toques de calidad de Pires. Por su lado, el Almería trataba de no perder el orden en defensa, pero el propio jugador francés se inventaría un servicio perfecto desde la derecha y que permitió a Llorente demostrar su facilidad para desenvolverse en el área y hacer el 2-0.

VICENTE RODRÍGUEZ

Pires cae al suelo ante la entrada del almeriense Kalu Uche.

Tras el descanso, llegó la habitual pájara de los hombres de Manuel Pellegrini, en la que caen, sobre todo, cuando tienen el partido controlado. El Almería se creció y aprovechó un clamoroso fallo local para reducir diferencias a Piatti tras asistencia de Crusat. Un gol que metió el miedo en el cuerpo a un Villarreal, que prácticamente acabó el partido pidiendo la hora.

VILLARREAL 2		1 ALMERÍA	
13 Diego López	2	13 Diego Alves	2
17 Javi Venta	1	2 Bruno	1
2 Gonzalo	1	12 Chico	1
4 Godín	1	25 Pellerano	1
5 Capdevila	1	22 Mané	1
8 Cazorla	2	24 Juanito	2
19 Marcos Senna	2	5 Kalu Uche 61'	2
21 Bruno 64'	1	→ 23 Soriano	1
→ 6 Eguren	1	11 Piatti 69'	2
7 Pires	2	→ 10 José Ortiz	1
16 Llorente 57'	2	4 Julio Álvarez	1
→ 9 Guille Franco	1	8 Crusat	2
22 Rossi 71'	2	9 Álvaro Negredo 74'	2
→ 11 Ibagaza	1	→ 20 Solari	1
E Manuel Pellegrini	2	E Gonzalo Arconada	2

ESTADIO: El Madrigal **20.000**

ÁRBITRO: Rodríguez Santiago (Cast.-leonés) (1).
TARJETAS: ■ 21' Diego López ■ 27' Bruno ■ 43' Rossi ■ 74' Pellerano ■ 84' Juanito ■ 90' Capdevila.
GOLES: 1-0 (31 segundos) **Rossi** sorprende a Diego Alves desde 30 metros. **2-0** (14') **Llorente,** en el segundo palo. **2-1** (60') **Piatti**, a pase de Crusat.
LA ANÉCDOTA: Rossi marcó el gol más rápido de la temporada superando el de Van Nistelrooy al Atlético, conseguido a los 34 segundos.

LAS ESTADÍSTICAS

Remates a puerta	7 (41%)	10 (59%)
Córners	3 (50%)	3 (50%)
Intervenciones portero	4 (67%)	2 (33%)
Balones perdidos	73 (52%)	68 (48%)
Balones recuperados	46 (46%)	53 (54%)
Posesión	40%	60%

Valentine
www.valentine.es

Red de Concesionarios Opel

Consumo mixto (l/100 km)/Emisiones CO_2 (gr/km): Gama Corsa: 4,5-7,9/119-190; Gama Astra: 4,9-9,2/130-221; Gama Zafira: 6,0-9,6/138-230

ASISTENCIA LE DIO EL GOL A KANOUTÉ

Navas camufla a un Sevilla que ya no es especial

El Pizjuán acabó pitando a su equipo • El de Mali falló un penalti • El Recre asustó

KIKO HURTADO

Los jugadores del Sevilla felicitan a Kanouté tras el gol de la victoria.

LA CRÓNICA
Miguel Ángel Lara

El Pizjuán, pese a ver ganar ayer a su equipo, ha perdido el embrujo que lanzaba al Sevilla sin paracaídas ante cualquier rival y que llenaba de temor a los equipos que visitaban Nervión. Este Sevilla ha dejado de ser especial para convertirse en un equipo más. Incapacitado para imponer el ritmo endemoniado de antaño (¡cómo echa de menos, lógicamente, a Alves, Keita, Poulsen..!), basta para hacerle caer en los límites de la vulgaridad con un ordenado 4-4-2 como el que ayer puso el Recre.

Sabedor de sus limitaciones, incrementadas por la mala racha que atraviesa, el Sevilla buscó soluciones sencillas: balones a Navas por la derecha y que éste buscara a Kanouté. El resto era de un espesor y una imprecisión desesperantes.

Así llegó el Recre al descanso sin apenas sustos para Riesgo, con alguna tímida aparición en el campo contrario, pero suficiente para sacar de sus casillas a una afición, la sevillista, que se había acostumbrado a un fútbol que en nada se parece a lo que ahora intenta hacer su equipo.

De la caseta regresó el Sevilla con Capel en el equipo por Romaric y la intención de poner una marcha más a su juego.

Con más corazón que fútbol, fue metiendo al Recre cerca de su área. El gol llegó gracias a la única sociedad que lo podía crear: Navas, que centró desde su hábitat natural, y Kanouté, que cabeceó perfecto.

Pese a la ventaja, el Sevilla, en vez de calmarse, y lo pudo hacer porque Kanouté falló un claro penalti de Morris sobre Capel, acabó el partido atacado. Palop se desgañitó atónito por cómo su equipo arriesgaba la victoria y el Pizjuán *premió* lo visto y lo sufrido con pitos y protestas.

SEVILLA 1		0 RECREATIVO	
1 Palop	2	13 Riesgo	2
15 Mosquera	0	2 Morris	1
4 Squillaci	1	22 Beto	2
14 Escudé	1	4 César Arzo	1
18 F. Navarro	1	20 Poli	1
7 Jesús Navas	2	14 Sisi	2
8 Maresca	1	10 Jesús Gámez	1
22 Romaric 45'	0	24 Javi Fuego	1
→ 17 Capel	1	21 Aitor 65'	1
6 Adriano 84'	1	→ 7 Akelé	1
→20 De Mul	-	18 Marco Ruben 67'	0
11 Renato 92'	1	→ 9 Martin	0
→ 23 Fazio	-	23 Javi Guerrero 73'	1
12 Kanouté	2	→11 Colunga	1
E Manolo Jiménez	1	E Lucas Alcaraz	1

ESTADIO: Sánchez Pizjuán **32.000**

ÁRBITRO: Mejuto González (1).
TARJETAS: ■20' César Arzo ■52' Morris ■75' Mosquera ■86' Palop
GOLES: 1-0 (62') **Kanouté,** de cabeza a pase de Navas.

PROVOCÓ SU SEXTO GOL EN 14 DÍAS

Lo de Tchité sí que es una racha

Un buen Racing corta el buen momento del Sporting • Leves incidentes entre aficiones

LA CRÓNICA
Nacho Silván

Hace sólo dos semanas, Tchité era un tipo acosado por el peor mal del delantero. Seis meses sin marcar no hay atacante que los aguante. El Racing jugaba en Numancia y él pidió tirar el penalti. Lo marcó y, a pesar de que su equipo perdió ese día, Tchité cambió su suerte. Le dio la vuelta a su racha como si fuera un calcetín para alegría del racinguismo. Ahora lleva seis goles en cuatro partidos y su equipo es otro.

El tanto de ayer, que bien puede ser adjudicado al sportinguista Camacho, es buen ejemplo de lo que hablamos. Tchité, en su único disparo del partido, se hizo un hueco en el área, lanzó con un defensa encima y el balón, que iba fuera, acabó entrando tras golpear en la cara de Camacho. La autoría del gol es lo de menos, lo de más es que Tchité y el Racing prolongaron su racha a costa de la del Sporting, que perdió tras cinco victorias seguidas.

Y eso que los asturianos salieron un poco mejor que su rival. El Sporting ganaba el centro del campo y Mateo probaba a Toño con cierto peligro. Sin embargo, el Racing igualó antes de la media hora el juego y confirmó que estaba capacitado para llegar con mayor mordiente. Así, César Navas estrelló un cabezazo en el larguero antes del descanso.

En la reanudación, y ya sin Marcano, retirado con un esguince de tobillo, ni Serrano, el Racing acabó de hacerse con el mando. La lucha era bonita, con dos equipos determinados, luchadores y solidarios. En estas, llegó el *gol* de Tchité, que dio más confianza aún a los locales.

De ahí al final, fue una lucha del Racing contra sus fuerzas. Muñiz repitió el once de Mestalla y el Schalke y sus jugadores notaron el esfuerzo. Aguantaron el 1-0 gracias a Toño, que en el 91 hizo un paradón a Diego Castro. En las gradas, un ambientazo ligeramente empañado por unos leves incidentes antes del duelo.

LAS MEJORES FOTOS Y TODOS LOS DETALLES DEL PARTIDO EN:
www.marca.com

JOSÉ RAMÓN GONZÁLEZ

Memé Tchité celebra el gol con el que el Racing derrotó al Sporting.

RACING 1		0 SPORTING	
13 Toño	2	13 Cuéllar	1
14 Pinillos	2	22 Sastre	1
5 César Navas	2	16 Gerard	1
29 Marcano 35'	1	3 Neru	1
→ 3 Oriol	2	15 Canella	1
6 Sepsi	2	19 Camacho	2
10 Munitis	2	24 Matabuena 68'	2
24 Lacen	2	→ 8 Michel	1
8 Colsa	1	18 Luis Morán 57'	2
11 Serrano 46'	1	→ 23 Barral	2
→ 9 Juanjo	1	21 Kike Mateo 73'	1
20 Jonathan Pereira 83'	1	→ 11 Omar	1
→ 18 Valera	-	17 Diego Castro	2
7 Tchité	2	9 Bilic	2
E Juan R. Muñiz	2	E Manuel Preciado	2

ESTADIO: El Sardinero **22.000**

ÁRBITRO: Megía Dávila (Madrileño) (1).
TARJETAS: ■ 37' Colsa ■ 44' Canella ■ 66' Lacen ■ 72' Neru ■ 75' Pereira ■ 87' Juanjo
GOLES: 1-0 (58') Tchité dispara con la derecha, el balón da en la cabeza de **Camacho**, cambia de trayectoria y entra en la meta de Cuéllar.

LAS ESTADÍSTICAS

Remates a puerta	3 (50%)	(50%) 3
Corners	5 (55%)	(45%) 4
Intervenciones portero	3 (60%)	(40%) 2
Balones perdidos	76 (49%)	51%) 77
Balones recuperados	50 (51%)	(49%) 49
Posesión	(55%)	(45%)

EL MALLORCA GANABA 3-1 A FALTA DE UN CUARTO DE HORA

Llorente hizo justicia al Athletic en la prolongación

Los rojiblancos nunca dieron el partido por perdido y tuvieron premio al final • Medina Cantalejo no dejó contento a nadie

LA CRÓNICA
Fernando Carnerero

Fernando Llorente evitó en el último suspiro que el Athletic fuera el actual colista de Primera y la que hubiera sido la peor racha de los rojiblancos en su dilatada historia con seis derrotas consecutivas. Su gol en el tiempo de prolongación inyecta moral a un equipo que necesita mucha para recuperar su juego —que lo tiene— pero al que le cuesta dios y ayuda marcar. Ayer hizo tres goles y aún así sólo sumó un punto.

Porque en el fútbol manda el gol y ayer el Mallorca dio toda una lección en ese aspecto. Un cabezazo de Cleber Santana y dos zurdazos de Arango se convirtieron en tres golazos que le dejaban la victoria en bandeja a los de Gregorio Manzano a falta de un cuarto de hora con el 3-1, pero no contaban con el último arreón de los bilbaínos. Ion Vélez, primero, y Fernando Llorente, al final, igualaron un choque en el que el Athletic quizás mereció más, pero en el que debe darse por satisfecho viendo el desarrollo del mismo.

La actuación del colegiado Medina Cantalejo no gustó a ningún bando y es que señaló un penalti dudoso a favor del Athletic por mano de Ramis que significó el 1-1 y en la segunda parte no vio nada en un empujó claro sobre Llorente y unas manos de Nunes en el área balear que parecían más claros. Además, perdonó la expulsión a Corrales por una agresión sin balón a Ocio y anuló un gol a Fernando Llorente sin motivo apreciable. Y también perdonó la segunda amarilla a Aitor Ocio. Al final, y al margen del árbitro, el empate premia a dos equipos a quienes el punto les sabe a poco.

MALLORCA	3	3	ATHLETIC
25 Lux	1	1	Gorka
3 Josemi	1	15	Iraola
16 Nunes	2	20	Aitor Ocio
4 Ramis	1	4	Ustaritz
23 Corrales	1	42	Balenziaga
7 Varela	1	16	Orbaiz
6 Mario Suárez	1	24	Javi Martínez
2 Cleber Santana	2	7	David López 76'
10 Jurado	2	→ 14	Susaeta
18 Arango 81'	2	17	Etxeberria 46'
→ 9 Webó	-	→ 10	Yeste
21 Aduriz 87'	1	11	Gabilondo 58'
→ 20 Trejo	-	→ 21	Ion Vélez
		9	F. Llorente
E G. Manzano	1	E	J. Caparrós

ESTADIO: Ono Estadi **14.000**

ÁRBITRO: Medina Cantalejo (Andaluz) (0).
TARJETAS: ■ 18' Iraola ■ 22' Aduriz ■ 28' Ocio ■ 41' Ramis, ■ 66' Arango ■ 86' Cleber Santana.
GOLES: 1-0 (11') **Cleber Santana** de cabeza a centro de Jurado. **1-1** (43') **Iraola,** de penalti. **2-1** (57') **Arango,** de tiro cruzado. **3-1** (75') **Arango,** por la escuadra. **3-2** (78') **Ion Vélez,** de tiro raso. **3-3** (91') **Llorente,** de cabeza.

M.com LAS MEJORES FOTOS Y TODOS LOS DETALLES DEL PARTIDO EN: www.marca.com

Valentine

MONSERRAT
Llorente se anticipa a Lux en la jugada del 3-3 definitivo.

AL ESPANYOL LE FALTÓ AMBICIÓN

El Depor se lo empieza a creer

Los de Lotina, reyes de la rentabilidad • El Espanyol, perdido sin De la Peña

LA CRÓNICA
José Félix Díaz

Viendo los antecedentes de Deportivo y Espanyol en el presente campeonato de Liga uno se podía imaginar que el partido se iba a acercar bastante al clásico ladrillo, en el que fútbol iba a ser el gran ausente. Una vez más, los presagios se cumplieron y lo visto ayer en Riazor no será recordado durante mucho tiempo. Los seguidores del Depor disfrutarán del triunfo y de los tres puntos durante el día de hoy y los del Espanyol seguro que se olvidaron de la pesadilla vista a eso de las siete de la tarde de ayer.

Dentro del tono gris de todo el partido, puestos a salvar algo me quedo con el Deportivo. Sin hacer nada del otro mundo, los de Lotina le pusieron más ganas y algo de calidad. Guardado, Lafita, Riki y la fortaleza defensiva bastaron para que los gallegos sigan acechando los puestos UEFA. Sin alardes, eso sí, pero con seguridad.

El Espanyol mucho tendrá que cambiar y mejorar si no quiere verse condenado a sufrir. El talento parece que es un valor más bien escaso cuando De la Peña está ausente por lesión y eso va a ser durante las próximas seis semanas. Mala pinta tiene este Espanyol.

Ayer, en noventa minutos de juego el Espanyol fue incapaz de crear peligro salvo en una ocasión. Fue en el minuto sesenta y tras un disparo de Sergio Sánchez a la salida de un saque de esquina. Esta jugada y un par de balones largos buscando la habitual pillería y saber estar de Tamudo fue todo lo que hizo el Espanyol durante los noventa minutos de juego.

El Deportivo, tras el gol de Guardado se limitó a esperar y salir a la contra. Lafita, Guardado y Verdú pudieron sentenciar pero no acertaron y, de paso, mantienen eso de ser los reyes de la rentabilidad: nueve goles, quince puntos y zona noble.

DEPORTIVO	1	0	ESPANYOL
1 Aranzubía	1	1	Kameni
2 Manuel Pablo	1	5	Sergio Sánchez
4 Lopo	1	4	Lacruz
5 Zé Castro 72'	1	16	Pareja 45'
→7 Piscu	1	→14	Ángel
3 Filipe	1	12	Beranger
8 Sergio	1	22	Moises Hurtado
22 Juan Rodríguez	1	6	Román 81'
17 Lafita	2	→11	Lola
10 Verdú 85'	2	20	Coro
→21 Valerón	-	10	Luis García
18 Guardado	2	17	Nené 64'
11 Riki 66'	1	→7	Valdo
→ 23 Bodipo	1	23	Raúl Tamudo
E Lotina	2	E	Márquez

ESTADIO: Riazor **15.000**

ÁRBITRO: Ramírez Domínguez (Noruega) (2).
TARJETAS: ■ 60' Lafita ■ 71' Angel ■ 77' Sergio Sánchez
GOLES: 1-0 (37') **Guardado** marca de volea después de que la defensa del Espanyol dejara contolar una pelota a Lafita en la banda izquierda.

M.com LAS MEJORES FOTOS Y TODOS LOS DETALLES DEL PARTIDO EN: www.marca.com

MERO BARRAL
Guardado celebra el único gol del partido y que sirvió para que el Deportivo lograra los tres puntos.

Valentine

Tratamientos personalizados para hombres y mujeres

Tienes 7 días para salvar tu cabello

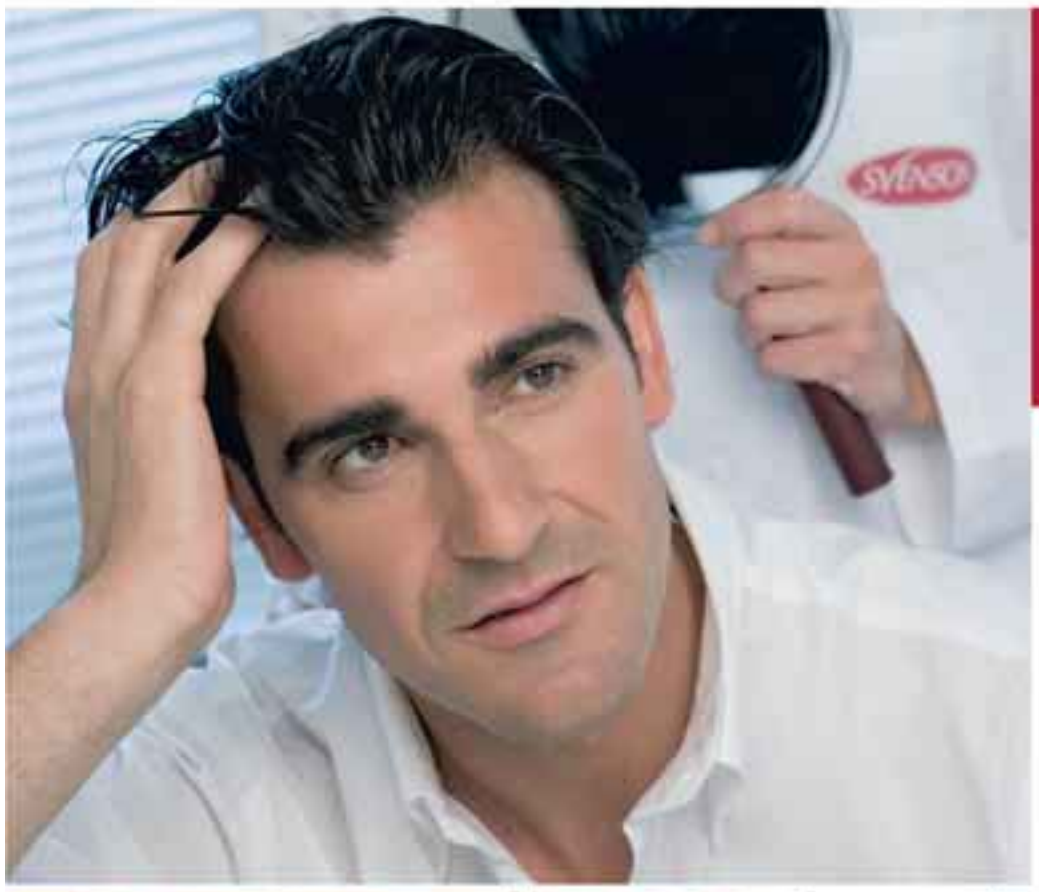

GRATIS

Consulta, examen
y diagnóstico del cabello
+ 3 sesiones de tratamiento profesional.

Tienes 7 días para poner tu problema capilar en las manos expertas de los profesionales de Svenson, líderes en avanzadas técnicas capilares.

Durante toda la semana, nuestros profesionales estarán a tu servicio para examinar tu cabello y, además, tendrás la oportunidad de probar 3 sesiones del tratamiento que más se adecue a tu disfunción capilar, totalmente gratis y sin compromiso.

Caspa, cabello frágil, coronilla despoblada, entradas...
Sea cual sea tu problema y al primer indicio, ven, tenemos una solución a tu medida:

- **Tratamientos** contra la caspa, grasa y caída excesiva.
- **Microinjertos** para recuperar tu propio cabello, realizados en nuestra Clínica de Microcirugía Capilar.
- **Nuevos y exclusivos Sistemas HAIR & HAIR® de Integración** de cabellos naturales sin cirugía, para calvicies avanzadas o falta de volumen.

R.P.S.: 3070028-FMAI-colegiado Nº 2973-363

R.P.S.: 192/06

Ventajas de tratar tu cabello en Svenson

- Tratamientos personalizados.
- Utilizando última tecnología, como el láser o la ozonoterapia.
- Oxigenación, disminución de la grasa y reactivación del riego sanguíneo en el cuero cabelludo.
- Tanto para hombres como para mujeres.

www.svenson.es

No pierdas más tiempo y llámanos.

Líder en soluciones capilares

902 21 10 20

CENTROS EN EUROPA: ESPAÑA • ALEMANIA • PORTUGAL • SUIZA • ITALIA
CENTROS EN ESPAÑA: ALICANTE • ALMERÍA • BADAJOZ • BARCELONA • BILBAO • CÁDIZ • CASTELLÓN • CÓRDOBA • ELCHE GIJÓN • GRANADA • JEREZ • LA CORUÑA • LAS PALMAS • LOGROÑO • MADRID • MÁLAGA • MALLORCA • MURCIA • OVIEDO • PAMPLONA SAN SEBASTIÁN • SANTANDER • SEVILLA • TARRAGONA • TENERIFE • VALENCIA • VALLADOLID • VIGO • VITORIA • ZARAGOZA

PRIMERA LIGA BBVA Jornada 10

RESULTADOS

Real Madrid - Málaga	4-3
Higuaín 8', (p.) 37', 70' y 77' / Eli 6', Baha 17' y Apoño (p.) 69'	
Barcelona - Valladolid	6-0
Etoo 12', 30', 41' y 43', Gudjohnsen 70' y Henry 83'	
Villarreal - Almería	2-1
Rossi 1' y Llorente 15' / Piatti 61'	
Mallorca - Athletic	3-3
Cleber Santana 11' y Arango 57' y 75' / Iraola (p.) 43', Ion Vélez 78' y Llorente 91'	
Osasuna - Atlético	0-0
Deportivo - Espanyol	1-0
Guardado 37'	
Numancia - Betis	2-4
Del Pino 27' y Barkero 55' / Emaná (p.) 33', Juanito 45' y Mehmet Aurelio 45' y 84'	
Racing - Sporting	1-0
Camacho (pp) 58'	
Sevilla - Recreativo	1-0
Kanouté 62'	
Getafe - Valencia	0-3
Fernandes 28', Joaquín 68' y Vicente 80'	

PRÓXIMA JORNADA

Valladolid - Real Madrid	S15 20:00 h.
Valencia - Sporting	S15 22:00 h.
Getafe - Sevilla	D16 17:00 h.
Málaga - Villarreal	D16 17:00 h.
Almería - Mallorca	D16 17:00 h.
Atlético - Deportivo	D16 17:00 h.
Espanyol - Numancia	D16 17:00 h.
Betis - Racing	D16 17:00 h.
Athletic - Osasuna	D16 19:00 h.
Recreativo - Barcelona	D16 21:00 h.

QUINIELA

1	Getafe - Valencia	2
2	Sevilla - Recreativo	1
3	Barcelona - Valladolid	1
4	Real Madrid - Málaga	1
5	Villarreal - Almería	1
6	Osasuna - Atlético	X
7	Deportivo - Espanyol	1
8	Numancia - Betis	2
9	Racing - Sporting	1
10	Murcia - Girona	1
11	Zaragoza - Castellón	X
12	Las Palmas - Nàstic	X
13	Córdoba - Celta	2
14	Salamanca - Alicante	1
15	Mallorca - Athletic	X

Próxima Quiniela

1. Getafe - Sevilla. **2.** Recreativo - Barcelona. **3.** Valladolid - Real Madrid **4.** Almería - Mallorca. **5.** Athletic - Osasuna. **6.** Atlético - Deportivo. **7.** Espanyol - Numancia. **8.** Betis - Racing **9.** Valencia - Sporting. **10.** Castellón - Murcia. **11.** Nàstic - Zaragoza. **12.** Tenerife - R. Sociedad. **13.** Alicante - Córdoba. **14.** Albacete-Salamanca. **15.** Málaga - Villarreal.

LO MEJOR DE LA JORNADA

AFP

Nadie se acordó de Van Nistelrooy y Raúl Esa es la mejor noticia esta jornada para el Real Madrid. Pese a las dudas que su juego generó ante el Málaga, la aparición de Higuaín despejó las dudas a cerca de la falta de gol del conjunto de Schuster. El argentino ya mejora sus registros de la pasada campaña y empieza a ganar peso en el equipo.

REUTERS

El camerunés está rompiendo sus marcas Etoo estuvo a punto de abandonar el Barcelona- suerte que no lo hizo- y ahora está machacando sus mejores registros. Nunca antes había sumado, ni con el Mallorca ni con el Barcelona, tantos goles a estas alturas. En sus mejores campañas, 2004-05 y 2005-06, sumó *sólo* 9 goles en 10 jornadas.

VICENTE RODRIGUEZ

A Pellegrini no hay quien le borre la sonrisa Y es que su Villarreal sigue sumando encuentros sin conocer la derrota. No golea como Real Madrid o Barcelona pero ahí está. Desde la derrota la pasada campaña ante el Almería - jornada 32- el *submarino amarillo* no pierde en Liga, y ya son dieciseis los partidos invicto.

DATOS DE LA JORNADA

GOLES: **34** // FALTAS: **352** // T. AMARILLAS: **49**

T. ROJAS: **2** // PENALTIS: **7**

CLASIFICACIÓN

			TOTAL							CASA						FUERA					
			PTS	J	G	E	P	GF	GC	PTS	G	E	P	GF	GC	PTS	G	E	P	GF	GC
1	=	Barcelona	25	10	8	1	1	34	8	13	4	1	0	21	4	12	4	0	1	13	4
2	=	Villarreal	24	10	7	3	0	19	9	13	4	1	0	11	6	11	3	2	0	8	3
3	▲	Valencia	23	10	7	2	1	23	9	12	4	0	1	14	6	11	3	2	0	9	3
4	▼	R. Madrid	23	10	7	2	1	28	16	13	4	1	0	20	11	10	3	1	1	8	5
5	=	Sevilla	20	10	6	2	2	16	8	12	4	0	1	11	4	8	2	2	1	5	4
6	▲	Deportivo	15	10	4	3	3	9	9	10	3	1	1	4	4	5	1	2	2	5	5
7	▼	Atlético	14	10	4	2	4	19	16	9	3	0	2	11	3	5	1	2	2	8	13
8	▼	Getafe	13	10	3	4	3	10	12	5	1	2	2	4	7	8	2	2	1	6	5
9	▼	Málaga	13	10	4	1	5	13	17	7	2	1	2	5	8	6	2	0	3	8	9
10	▲	Racing	12	10	3	3	4	10	12	5	1	2	2	3	5	7	2	1	2	7	7
11	▲	Mallorca	12	10	3	3	4	11	15	8	2	2	1	9	6	4	1	1	3	2	9
12	▼	Espanyol	12	10	3	3	4	7	11	8	2	2	1	4	3	4	1	1	3	3	8
13	▼	Almería	12	10	3	3	4	11	16	8	2	2	1	5	4	4	1	1	3	6	12
14	▼	Sporting	12	10	4	0	6	16	23	6	2	0	3	7	11	6	2	0	3	9	12
15	▲	Betis	11	10	3	2	5	13	13	4	1	1	3	4	6	7	2	1	2	9	7
16	▼	Valladolid	10	10	3	1	6	9	17	10	3	1	1	8	5	0	0	0	5	1	12
17	▲	Recreativo	7	10	1	4	5	5	15	3	0	3	2	3	8	4	1	1	3	2	7
18	▼	Numancia	7	10	2	1	7	10	21	7	2	1	2	6	7	0	0	0	5	4	14
19	=	Athletic	6	10	1	3	6	10	20	3	1	0	4	4	9	3	0	3	2	6	11
20	=	Osasuna	5	10	0	5	5	3	9	3	0	3	2	1	4	2	0	2	3	2	5

CALENDARIO

	Almería	Athletic	Atlético	Barcelona	Betis	Deportivo	Espanyol	Getafe	Málaga	Mallorca	Numancia	Osasuna	Racing	R. Madrid	Recreativo	Sevilla	Sporting	Valencia	Valladolid	Villarreal
Almería		25 Ene	18 Ene	15 Mar	4 Ene	30 Nov	24 May	1 Mar	1-0	16 Nov	26 Abr	19 Abr	14 Dic	1-1	1-0	0-1	10 May	2-2	15 Feb	5 Abr
Athletic	1-3		24 May	0-1	10 May	19 Abr	4 Ene	0-1	1 Feb	5 Abr	30 Nov	16 Nov	26 Abr	15 Mar	15 Feb	1 Mar	14 Dic	18 Ene	2-0	1-4
Atlético	31 May	11 Ene		1 Mar	14 Dic	16 Nov	10 May	15 Feb	4-0	2-0	19 Abr	5 Abr	30 Nov	1-2	4-0	0-1	26 Abr	17 May	1 Feb	15 Mar
Barcelona	5-0	8 Mar	6-1		3-2	18 Ene	22 Feb	23 Nov	22 Mar	4 Ene	25 Ene	24 May	1-1	14 Dic	12 Abr	22 Abr	8 Feb	7 Dic	6-0	10 May
Betis	17 May	21 Dic	3 May	15 Feb		0-3	7 Dic	1 Feb	11 Ene	3-0	5 Abr	15 Mar	16 Nov	1-2	0-1	0-0	19 Abr	22 Abr	31 May	1 Mar
Deportivo	22 Abr	23 Nov	12 Abr	31 May	22 Mar		1-0	17 May	7 Dic	0-0	1-0	15 Feb	8 Mar	2-1	21 Dic	11 Ene	0-3	22 Feb	3 May	1 Feb
Espanyol	11 Ene	17 May	21 Dic	1-2	26 Abr	5 Abr		1-1	31 May	15 Mar	16 Nov	1-0	19 Abr	1 Mar	1 Feb	15 Feb	30 Nov	3 May	1-0	0-0
Getafe	2-2	22 Feb	1-2	19 Abr	0-0	4 Ene	8 Feb		8 Mar	14 Dic	24 May	10 May	18 Ene	30 Nov	22 Mar	16 Nov	25 Ene	0-3	1-0	26 Abr
Málaga	8 Feb	0-0	25 Ene	1-4	24 May	26 Abr	18 Ene	2-1		19 Abr	14 Dic	30 Nov	10 May	5 Abr	1 Mar	15 Mar	4 Ene	0-2	2-1	16 Nov
Mallorca	12 Abr	3-3	22 Mar	17 May	8 Mar	8 Feb	3-0	3 May	23 Nov		2-0	1-1	22 Feb	11 Ene	7 Dic	21 Dic	0-2	25 Ene	22 Abr	31 May
Numancia	7 Dic	22 Abr	23 Nov	1-0	2-4	1 Mar	12 Abr	11 Ene	3 May	15 Feb		0-0	2-1	1 Feb	17 May	31 May	22 Mar	8 Mar	21 Dic	1-2
Osasuna	23 Nov	12 Abr	0-0	11 Ene	0-2	0-0	22 Mar	21 Dic	22 Abr	1 Feb	22 Feb		0-1	31 May	3 May	17 May	8 Mar	8 Feb	7 Dic	1-1
Racing	3 May	7 Dic	22 Abr	1 Feb	12 Abr	19 Oct	23 Nov	31 May	21 Dic	1-2	15 Mar	1 Mar		0-2	11 Ene	1-1	1-0	22 Mar	17 May	15 Feb
R. Madrid	22 Mar	3-2	8 Mar	3 May	22 Feb	25 Ene	2-2	22 Abr	4-3	24 May	4-3	18 Ene	8 Feb		23 Nov	7 Dic	7-1	21 Dic	12 Abr	4 Ene
Recreativo	22 Feb	1-1	8 Feb	16 Nov	25 Ene	10 May	0-1	1-1	0-4	26 Abr	4 Ene	14 Dic	24 May	19 Abr		5 Abr	18 Ene	1-1	8 Mar	30 Nov
Sevilla	8 Mar	4-0	22 Feb	30 Nov	8 Feb	24 May	2-0	12 Abr	0-1	10 May	18 Ene	4 Ene	25 Ene	26 Abr	1-0		4-3	23 Nov	22 Mar	14 Dic
Sporting	21 Dic	3 May	7 Dic	1-6	23 Nov	15 Mar	22 Abr	1-2	17 May	1 Mar	3-1	2-1	5 Abr	15 Feb	31 May	1 Feb		12 Abr	11 Ene	0-1
Valencia	1 Feb	31 May	4 Ene	26 Abr	30 Nov	4-2	14 Dic	5 Abr	15 Feb	3-0	4-0	1-0	2-4	10 May	15 Mar	19 Abr	16 Nov		1 Mar	11 Ene
Valladolid	2-0	8 Feb	2-1	5 Abr	18 Ene	14 Dic	25 Ene	15 Mar	22 Feb	30 Nov	10 May	26 Abr	4 Ene	16 Nov	1-1	3-2	24 May	0-1		19 Abr
Villarreal	2-1	22 Mar	4-4	21 Dic	2-1	1-0	8 Mar	7 Dic	12 Abr	18 Ene	8 Feb	25 Ene	2-0	17 May	22 Abr	3 May	22 Feb	24 May	23 Nov	

TOP DE LA LIGA

MINUTOS JUGADOS

		COEF	MIN	PART
1	Kameni		958	10
2	Sergio Sánchez		956	10
3	Toño		953	10
4	Casillas		953	10
5	Nagore		951	10

ASISTENCIAS

		ASIS	PART
1	Xavi	31	9
2	Jurado	24	9
3	Arango	22	10
4	Mata	22	10
5	Joaquín	20	9

TIROS A PUERTA

		TIROS X MIN	TIROS	PART
1	Eto´o	35,77	22	10
2	Villa	42,32	22	10
3	Higuaín	39,35	20	9
4	Messi	50,20	15	9
5	Aduriz	53,31	13	9

FALTAS COMETIDAS

		FALTAS X MIN	FALTAS	PART
1	Llorente	26,53	34	10
2	Moisés Hurtado	27,88	32	10
3	Moretti	27,28	29	10
4	Jesús Vázquez	29,86	28	9
5	Pernía	28,40	25	9

FALTAS RECIBIDAS

		FALTAS X MIN	FALTAS	PART
1	Aduriz	21,66	32	9
2	Senna	28,34	32	10
3	Manu del Moral	28,33	30	10
4	Masoud	19,70	27	10
5	Cazorla	30,19	27	10

PARADAS

		P. X MIN	P.	PART
1	Kameni	21,29	45	10
2	Casto	23,12	41	10
3	Aranzubia	23,12	41	10
4	Sergio Asenjo	25,59	37	10
5	Toño	25,76	37	10

TARJETAS AMARILLAS

		TARJETAS	PART
1	Luccin	5	6
2	David Navarro	5	7
3	Álvaro Rubio	5	9
4	Jesús Vázquez	5	9
5	Cata Díaz	5	9

BALONES PERDIDOS

		PERDIDAS	PART
1	Llorente	118	10
2	Jesús Navas	106	10
3	Villa	104	10
4	Varela	95	9
5	Cisma	90	10

RECUPERACIONES

		RECUPER.	PART
1	Cata Díaz	88	9
2	Pellerano	86	10
3	Albiol	82	9
4	Riesgo	82	10
5	Pepe	80	9

SEGUNDA LIGA ADELANTE Jornada 11

RESULTADOS

Las Palmas - Nàstic	2-2
Gerardo 34' y Marcos Márquez (p.) 67' / Campano 15' y Diop 51'	
Murcia - Girona	2-0
Capdevila 22' y Bruno 88'	
Real Sociedad - Eibar	0-0
Levante - Tenerife	2-1
Xisco Nadal 30' y Pallardó 61' / Kome 51'	
Rayo - Huesca	1-0
Michel 2'	
Córdoba - Celta	3-4
Gastón Casas 22', Asen 54' y Yordi 86' / Ceballos (p.p.) 2', Dinei 38' y 84' y Ghilas 65'	
Hércules - Xerez	0-0
Alavés - Sevilla At.	2-2
Cuevas 24' e Igor 70' / De la Bella 4' y Pukki 12'	
Zaragoza - Castellón	1-1
Ewerthon 42' / Ulloa 13'	
Salamanca - Alicante	2-0
Azkorra 50' y Dañobeitia 60'	
Elche - Albacete	0-0

PRÓXIMA JORNADA

Nàstic - Zaragoza	S15	18.30
Eibar - Las Palmas	S15	18.30
Alicante - Córdoba	S15	18.30
Albacete - Salamanca	S15	18.30
Castellón - Murcia	D16	12.00
Xerez - Alavés	D16	18.00
Tenerife - Real Sociedad	D16	S.C.
Huesca - Levante	D16	S.C.
Celta - Rayo	D16	S.C.
Sevilla At. - Elche	D16	S.C.
Girona - Hércules	D16	S.C.

EL DATO

Míchel, el tercero más rápido

El rayista Míchel sorprendió marcando en el minuto 2 contra el Huesca, sin tiempo a que los espectadores tomaran asiento. Es el tercer tanto más rápido esta temporada. Con este gol el jugador del Rayo iguala a Ewerthon, del Zaragoza, que en la segunda jornada marcó contra la Real Sociedad también a los dos minutos de juego. El gol más madrugador lo marcó Sergio Rodríguez contra el Alavés en el primer minuto de juego. Curiosamente, el de Michel es el únicode los tres que sirvió para ganar.

DATOS DE LA JORNADA

GOLES: **25** // T. AMARILLAS: **67**

T. ROJAS: **5** // PENALTIS: **1** //

CLASIFICACIÓN

			TOTAL							CASA						FUERA					
			PTS	J	G	E	P	GF	GC	PTS	G	E	P	GF	GC	PTS	G	E	P	GF	GC
1	▲	Salamanca	23	11	7	2	2	14	8	16	5	1	0	9	1	7	2	1	2	5	7
2	▼	Hércules	21	11	5	6	0	15	5	10	2	4	0	7	3	11	3	2	0	8	2
3	▲	Rayo	19	11	5	4	2	18	14	16	5	1	0	15	7	3	0	3	2	3	7
4	▼	Zaragoza	18	11	5	3	3	21	14	14	4	2	0	13	7	4	1	1	3	8	7
5	▼	Xerez	18	11	5	3	3	16	12	12	4	0	1	10	5	6	1	3	2	6	7
6	▼	Castellón	17	11	4	5	2	17	13	11	3	2	0	9	3	6	1	3	2	8	10
7	▼	Tenerife	16	11	5	1	5	20	18	10	3	1	1	11	7	6	2	0	4	9	11
8	=	Albacete	16	11	4	4	3	13	12	8	2	2	1	7	6	8	2	2	2	6	6
9	▲	Levante	16	11	4	4	3	14	16	11	3	2	1	9	7	5	1	2	2	5	9
10	=	R.Sociedad	15	11	3	6	2	11	9	9	2	3	1	6	4	6	1	3	1	5	5
11	▲	Gimnástic	14	11	3	5	3	18	15	8	2	2	1	8	5	6	1	3	2	10	10
12	▼	Huesca	14	11	3	5	3	15	13	8	2	2	1	8	5	6	1	3	2	7	8
13	▼	Girona	14	11	3	5	3	10	10	8	2	2	1	5	2	6	1	3	2	5	8
14	▲	Celta	14	11	3	5	3	12	13	7	2	1	2	6	6	7	1	4	1	6	7
15	=	Alavés	13	11	3	4	4	15	19	11	3	2	1	11	9	2	0	2	3	4	10
16	=	Eibar	13	11	3	4	4	8	14	9	2	3	0	5	3	4	1	1	4	3	11
17	=	Las Palmas	12	11	2	6	3	13	12	10	2	4	0	11	7	2	0	2	3	2	5
18	▼	Córdoba	12	11	3	3	5	11	14	8	2	2	2	8	8	4	1	1	3	3	6
19	=	Murcia	11	11	3	2	6	10	16	11	3	2	1	5	2	0	0	0	5	5	14
20	=	Elche	8	11	1	5	5	8	13	4	0	4	2	5	8	4	1	1	3	3	5
21	=	Alicante	7	11	1	4	6	9	18	4	1	1	3	5	7	3	0	3	3	4	11
22	=	Sevilla At	7	11	1	4	6	7	17	5	1	2	2	3	7	2	0	2	4	4	10

CALENDARIO

	Alavés	Albacete	Alicante	Castellón	Celta	Córdoba	Eibar	Elche	Girona	Hércules	Huesca	Las Palmas	Levante	Murcia	Nastic	Rayo	R. Sociedad	Salamanca	Sevilla At.	Tenerife	Xerez	Zaragoza
Alavés		25 Ene	14 Jun	3 May	11 Ene	1-0	17 May	0-3	23 Nov	29 Mar	31 May	2-1	2-2	4-1	7 Dic	15 Feb	1 Mar	1 Feb	2-2	21 Dic	19 Abr	15 Mar
Albacete	21 Jun		5 Abr	22 Feb	1-1	26 Abr	8 Mar	12 Abr	1-1	18 Ene	22 Mar	24 May	10 May	7 Jun	3-2	30 Nov	14 Dic	16 Nov	2-1	0-1	8 Feb	4 Ene
Alicante	18 Ene	1-2		0-0	22 Mar	16 Nov	3-1	29 Mar	8 Feb	7 Jun	1-3	14 Dic	30 Nov	4 Ene	22 Feb	26 Abr	10 May	12 Abr	21 Jun	8 Mar	0-1	24 May
Castellón	30 Nov	1-0	15 Feb		2-0	1-1	14 Jun	4 Ene	24 May	26 Abr	1 Feb	1-1	4-1	16 Nov	11 Ene	15 Mar	29 Mar	1 Mar	10 May	25 Ene	14 Dic	12 Abr
Celta	7 Jun	29 Mar	2-2	8 Feb		12 Abr	22 Feb	15 Mar	0-1	4 Ene	8 Mar	10 May	26 Abr	24 May	0-2	16 Nov	30 Nov	2-0	18 Ene	2-1	21 Jun	14 Dic
Córdoba	8 Feb	23 Nov	19 Abr	8 Mar	3-4		22 Mar	10 May	2-0	0-3	5 Abr	7 Jun	24 May	21 Jun	0-0	14 Dic	4 Ene	3 May	1-1	2-0	22 Feb	18 Ene
Eibar	14 Dic	1-1	1 Mar	18 Ene	0-0	1-0		1 Feb	7 Jun	10 May	15 Feb	16 Nov	0-0	30 Nov	21 Jun	29 Mar	12 Abr	15 Mar	24 May	3-2	4 Ene	26 Abr
Elche	5 Abr	0-0	0-0	31 May	1-1	7 Dic	0-1		17 May	22 Mar	2-2	8 Feb	11 Ene	8 Mar	18 Ene	21 Dic	21 Jun	23 Nov	19 Abr	2-4	3 May	22 Feb
Girona	26 Abr	15 Feb	3-0	21 Dic	1 Feb	1 Mar	11 Ene	14 Dic		16 Nov	25 Ene	29 Mar	15 Mar	12 Abr	31 May	1-1	0-0	0-1	30 Nov	14 Jun	10 May	1-0
Hércules	3-0	14 Jun	11 Ene	23 Nov	31 May	1 Feb	7 Dic	0-0	19 Abr		21 Dic	1 Mar	15 Feb	15 Mar	3 May	1-1	1-1	25 Ene	5 Abr	17 May	0-0	2-1
Huesca	4 Ene	1-2	15 Mar	2-2	0-0	3-1	2-0	1 Mar	21 Jun	24 May		30 Nov	16 Nov	14 Dic	8 Feb	12 Abr	26 Abr	29 Mar	7 Jun	22 Feb	18 Ene	10 May
Las Palmas	8 Mar	21 Dic	17 May	5 Abr	2-0	11 Ene	19 Abr	2-0	2-2	1-1	3 May		25 Ene	22 Feb	2-2	14 Jun	1 Feb	31 May	2-0	23 Nov	22 Mar	2-2
Levante	22 Feb	7 Dic	3 May	22 Mar	23 Nov	21 Dic	5 Abr	7 Jun	1-0	0-2	19 Abr	21 Jun		8 Feb	2-2	31 May	18 Ene	17 May	2-0	2-1	8 Mar	2-1
Murcia	22 Mar	11 Ene	31 May	19 Abr	21 Dic	25 Ene	3 May	1-0	2-0	0-0	17 May	0-0	1-2		23 Nov	1 Feb	15 Feb	14 Jun	1-0	7 Dic	5 Abr	1 Mar
Nastic	10 May	1 Mar	1-1	7 Jun	15 Feb	15 Mar	25 Ene	14 Jun	4 Ene	30 Nov	1-1	12 Abr	29 Mar	26 Abr		3-1	1-2	2-0	14 Dic	1 Feb	24 May	16 Nov
Rayo	2-1	3 May	23 Nov	4-2	19 Abr	17 May	4-1	24 May	8 Mar	8 Feb	1-0	18 Ene	4 Ene	1-0	22 Mar		7 Jun	7 Dic	22 Feb	5 Abr	3-3	26 Jun
R. Sociedad	1-1	17 May	7 Dic	2-3	3 May	31 May	0-0	25 Ene	22 Mar	22 Feb	23 Nov	1-0	14 Jun	2-0	5 Abr	11 Ene		21 Dic	8 Mar	19 Abr	0-0	8 Feb
Salamanca	0-0	19 Abr	2-0	1-0	5 Abr	30 Nov	2-0	26 Abr	22 Feb	21 Jun	2-0	4 Ene	14 Dic	18 Ene	8 Mar	10 May	24 May		8 Feb	22 Mar	2-1	7 Jun
Sevilla At.	12 Abr	1 Feb	25 Ene	7 Dic	14 Jun	15 Feb	21 Dic	16 Nov	3 May	1-2	11 Ene	15 Mar	1 Mar	29 Mar	17 May	0-0	1-0	1-1		31 May	23 Nov	0-4
Tenerife	24 May	15 Mar	3-1	21 Jun	1 Mar	29 Mar	8 Feb	15 Feb	18 Ene	14 Dic	1-1	26 Abr	12 Abr	10 May	3-2	2-0	16 Nov	2-3	4 Ene		7 Jun	30 Nov
Xerez	16 Nov	2-1	1 Feb	17 May	25 Ene	0-1	31 May	30 Nov	7 Dic	12 Abr	14 Jun	1-0	2-0	5-3	21 Dic	1 Mar	15 Mar	15 Feb	26 Abr	11 Ene		29 Mar
Zaragoza	4-2	31 May	21 Dic	1-1	17 May	14 Jun	23 Nov	2-0	5 Abr	8 Mar	7 Dic	15 Feb	1 Feb	2-1	19 Abr	25 Ene	2-2	11 Ene	22 Mar	3 May	2-1	

PICHICHI
MÁXIMOS GOLEADORES

		GOL	PIE	CAB	PEN	FAL
1	Marcos Márquez	8	7	0	1	0
2	Nino	7	6	0	1	0
3	Oliveira	7	5	1	1	0
4	Aganzo	6	4	2	0	0
5	Roberto	6	6	0	0	0
6	Ewerthon	6	4	1	1	0
7	Quique Martín	5	3	0	2	0
8	Moisés	4	1	2	1	0
9	Despotovic	4	2	2	0	0
10	Ghilas	4	4	0	0	0

ZAMORA
PORTEROS MENOS GOLEADOS

		COEF	GOL	PART
1	Calatayud	0,45	5	11
2	A. Cifuentes	0,73	8	11
3	C. Sánchez	1,09	12	11
4	Santamaría	1,09	12	11
5	Chema	1,09	12	11
6	López Vallejo	1,27	14	11
7	Zigor	1,27	14	11
8	Cobeño	1,27	14	11
9	Rubén Pérez	1,36	15	11
10	Luis García	1,64	18	11

GURUCETA
ÁRBITRO

		COEF	PT	PART
1	Miranda Torres	1,80	9	5
2	Iglesias Villanueva	1,40	7	5
3	Pérez Lima	1,40	7	5
4	Pérez Riverol	1,40	7	5
5	Lesma López	1,33	8	6
6	Hdz. Hdz.	1,20	6	5
7	M. Franco	1,20	6	5
8	Caballero H.	1,00	6	6
9	Ceballos Silva	1,00	5	5
10	Cerro Grande	1,00	6	6

ZARRA
JUGADORES ESPAÑOLES

		PIE	CAB	PEN	FAL	GOL
1	M. Márquez	7	0	1	0	8
2	Nino	6	0	1	0	7
3	Aganzo	4	2	0	0	6
4	Roberto	6	0	0	0	6
5	Quique Martín	3	0	2	0	5
6	Moisés	1	2	1	0	4
7	Díaz de Cerio	4	0	0	0	4
8	Ángel	3	1	0	0	4
9	Rubén Castro	3	0	1	0	4
10	Merino	4	0	0	0	4

MIGUEL MUÑOZ
VALORACIÓN DE ENTRENADORES

		PTS
1	Antonio Calderón	21
2	Raúl Agné	20
3	David Amaral	18
4	Esteban Vigo	18
5	Oltra	17
6	Marcelino	17
7	Pouso	17
8	Salmerón	17
9	Abel Resino	16
10	Pepe Mel	16

SEGUNDA B Jornada 12

GRUPO I

Sporting B - Real Unión	0-1
Marino - Racing B	1-1
Bilbao Ath. - Deportivo B	1-1
Barakaldo - Pontevedra	1-1
Valladolid B - Celta B	1-0
Cultural - Ponferradina	1-0
Lugo - Guijuelo	0-1
C. Santiago - R. Sociedad B	1-3
R. Ferrol - Sestao	2-1
Zamora - Lemona	1-2

Próxima jornada

Sporting B - Marino de Luanco
Racing B - Athletic B
Deportivo B - Barakaldo
Pontevedra - Valladolid B
Celta B - Cultural
Ponferradina - Lugo
Guijuelo - Ciudad de Santiago
Real Sociedad B - Racing de Ferrol
Sestao - Zamora
Real Unión - Lemona

CLASIFICACIÓN

		PTOS	J	G	E	P	GF	GC
1	Real Unión	27	12	8	3	1	15	6
2	Cultural	24	12	7	3	2	14	5
3	Lemona	22	12	6	4	2	10	7
4	Pontevedra	21	12	6	3	3	17	11
5	Ponferradina	21	12	6	3	3	15	10
6	Ciudad Santiago	20	12	6	2	4	12	11
7	Zamora	19	12	5	4	3	13	9
8	Guijuelo	18	12	5	3	4	15	8
9	Barakaldo	18	12	5	3	4	11	10
10	Bilbao Ath.	16	12	4	4	4	12	14
11	Sestao	16	12	4	4	4	12	14
12	Celta B	15	12	4	3	5	14	10
13	Lugo	14	12	4	2	6	13	14
14	R. Ferrol	14	12	4	2	6	8	11
15	R. Sociedad B	13	12	3	4	5	13	16
16	Racing B	13	12	2	7	3	10	13
17	Deportivo B	11	12	2	5	5	8	14
18	Marino	9	12	2	3	7	6	17
19	Sporting B	8	12	2	2	8	8	17
20	Valladolid B	8	12	2	2	8	7	16

GRUPO II

Mérida - Univer. L.P.	3-0
St. Brigida - Fuerteventura	1-3
Leganés - R. M. Castilla	1-2
Atlético B - Alcorcón	1-1
Las Palmas B - Águilas	1-3
Lorquí - Lorca	2-1
Cartagena - Murcia B	2-0
Lanzarote - Alfaro	4-0
Navalcarnero - Sangonera At.	0-0
Pájara Playas - Vecindario	1-1

Próxima jornada

Mérida - Santa Brígida
Fuerteventura - Leganés
Castilla - Atlético de Madrid B
Alcorcón - Las Palmas At.
Águilas - Ciudad de Lorquí
Lorca - Cartagena
Murcia B - Lanzarote
Alfaro - Navalcarnero
Sangonera At. - Pájara Playas
Universidad - Vecindario

CLASIFICACIÓN

		PTOS	PTOS	J	G	E	P	GF	GC
1	R. M. Castilla		28	12	8	4	0	29	10
2	Cartagena		25	12	7	4	1	15	6
3	Leganés		24	12	7	3	2	19	9
4	Murcia B		22	12	6	4	2	12	10
5	Fuerteventura		20	12	6	2	4	16	14
6	Lorquí		19	12	5	4	3	9	7
7	Águilas		18	12	5	3	4	15	13
8	Univer. L.P.		18	12	5	3	4	14	16
9	Sangonera At.		17	12	3	8	1	13	9
10	Lorca		15	12	4	3	5	18	18
11	Mérida		15	12	4	3	5	9	10
12	Vecindario		15	12	4	3	5	12	16
13	Lanzarote		13	12	3	4	5	10	11
14	Alcorcón		13	12	2	7	3	14	17
15	Atlético B		13	12	3	4	5	11	15
16	Navalcarnero		12	12	3	3	6	13	18
17	Alfaro		11	12	2	5	5	10	16
18	Las Palmas B		8	12	1	5	6	10	18
19	St. Brigida		7	12	1	4	7	10	18
20	Pájara Playas		7	12	1	4	7	8	16

GRUPO III

Eivissa - Lleida	1-1
Badalona - Alcoyano	1-0
Terrassa - Barcelona B	1-1
Gavá - Osasuna B	4-2
Valencia Mest. - Denia	4-1
Alzira - Villarreal B	0-3
Ontinyent - At. Baleares	2-0
Orihuela - Sant Andreu	2-3
Sabadell - Gramenet	2-2
Benidorm - Santa Eulalia	2-0

Próxima jornada

Eivissa - Badalona
Alcoyano - Terrassa
Barcelona B - Gavá
Osasuna B - Valencia Mestalla
Denia - Alzira
Villarreal B - Ontinyent
Atco. Baleares - Orihuela
Sant Andreu - Sabadell
Gramenet At. - Benidorm
Lleida - Santa Eulalia

CLASIFICACIÓN

		PTOS	PTOS	J	G	E	P	GF	GC
1	Villarreal B		28	12	9	1	2	25	10
2	Badalona		24	12	7	3	2	17	8
3	Sant Andreu		22	12	6	4	2	18	10
4	Alcoyano		21	12	6	3	3	15	9
5	Gavá		19	12	5	4	3	13	8
6	Lleida		18	12	4	6	2	12	8
7	Benidorm		17	12	4	5	3	14	10
8	Sabadell		16	12	4	4	4	11	14
9	Terrassa		16	12	5	1	6	12	16
10	Ontinyent		15	12	4	3	5	16	15
11	Orihuela		15	12	4	3	5	16	17
12	Denia		15	12	4	3	5	12	15
13	Santa Eulalia		14	12	4	2	6	13	13
14	Gramenet		14	12	3	5	4	15	18
15	Barcelona B		14	12	4	2	6	12	15
16	Valencia Mest.		14	12	4	2	6	17	21
17	Alzira		13	12	2	7	3	8	12
18	Osasuna B		11	12	2	5	5	13	20
19	Eivissa		10	12	2	4	6	16	24
20	At. Baleares		9	12	2	3	7	5	17

GRUPO IV

Betis B - Écija	3-0
Cádiz - Antequera	3-0
Marbella - Granada	1-1
Poli Ejido - Lucena C.F.	2-2
Jaén - Puertollano	2-2
Linense - Ceuta	0-0
Guadalajara - Linares	1-1
Roquetas - Melilla	0-1
Granada 74 - San Fernando	1-1
Portuense - Conquense	0-0

Próxima jornada

Betis B - Cádiz
Antequera - Marbella
Granada - Poli Ejido
Lucena - Real Jaén
Puertollano - Linense
Ceuta - Guadalajara
Linares - Roquetas
Melilla - Granada 74
San Fernando - Racing Portuense
Écija - Conquense

CLASIFICACIÓN

		PTOS	PTOS	J	G	E	P	GF	GC
1	Cádiz		31	12	10	1	1	33	14
2	Betis B		26	12	8	2	2	26	14
3	Poli Ejido		25	12	7	4	1	22	11
4	Jaén		22	12	6	4	2	19	12
5	Melilla		20	12	6	2	4	14	14
6	Puertollano		19	12	5	4	3	20	15
7	Conquense		16	12	4	4	4	20	21
8	San Fernando		15	12	3	6	3	21	19
9	Ceuta		15	12	4	3	5	19	19
10	Marbella		15	12	3	6	3	14	15
11	Lucena C.F.		15	12	4	3	5	14	17
12	Antequera		14	12	4	2	6	13	17
13	Guadalajara		12	12	2	6	4	9	12
14	Granada 74		12	12	3	3	6	10	17
15	Linares		12	12	3	3	6	13	26
16	Granada		11	12	2	5	5	17	18
17	Portuense		11	12	1	8	3	8	9
18	Roquetas		10	12	1	7	4	10	14
19	Écija		10	12	2	4	6	5	16
20	Linense		7	12	0	7	5	10	17

Sentada de los jugadores del Toledo

JAVIER DOMÍNGUEZ | MADRID

Los integrantes del primer equipo del Club Deportivo Toledo leyeron a la conclusión del encuentro ante La Roda (1-1) un comunicado en el que expresan su desconfianza hacia la empresa gestora del club, Arquinver, y denuncian la falta de condiciones de material deportivo, médico y vestuarios. Salvo cambio radical en breve, los futbolistas solicitarán la carta de libertad. Las promesas sobre el pago de los salarios en determinadas fechas siguen sin llevarse a cabo.

VILLAJOYOSA DIMISIÓN DE LA PRESIDENTA

■ Elena Tito decidió renunciar a su cargo de presidenta del Villajoyosa al discrepar con la política económica de la entidad impuesta desde el Ayuntamiento. Según Tito, el Concejal de Deportes, Pedro Lloret, habría impedido que fueran tramitados los salarios de los futbolistas.

OVIEDO CARRASCO RECLAMA 72.000 EUROS

■ El ex-entrenador del Real Oviedo, Francisco 'Lobo' Carrasco, no llegó a un acuerdo con el club en el acto de conciliación y sigue adelante en su reclamación de una cifra cercana a 72.000 euros. El técnico considera que la duración estipulada del contrato era de dos años.

NOVELDA FALLECIÓ EL EX PRESIDENTE TORREGROSA

■ Francisco Torregrosa Martínez falleció esta semana en su domicilio de manera repentina a causa de un infarto de miocardio. Aparte de ser el presidente del Novelda durante las tres últimas temporadas fue conocido en el mundo empresarial a través de Mármoles Bempe, S.L.

PALENCIA EL CORAZÓN DE MSANGUKA, A ESTUDIO

■ El jugador del Palencia Mfwimi Msanguka pasará 15 días en reposo para ser sometido a unas pruebas de corazón. Los médicos, tras un reconocimiento, observaron que al realizar un esfuerzo físico una parte de su corazón se hacía más grande de lo normal.

PASO DE GIGANTE DEL ALAIOR

■ El Alaior ganó en Cala D'Or con gol de Juanlu. Los locales portaron camisetas con mensajes de ánimo al lesionado Márquez

GRUPO 1

Alondras - Arosa	1-1
Montañeros - Negreira	2-1
Coruxo - Lalín	1-2
Rapido Bouzas - Villalonga	2-2
Gran Peña - Ordenes	0-2
Pontevedra B - Narón	2-2
Portonovo - Cerceda	3-2
Santa Comba - Compostela	0-0
Celtiga - Ourense	0-1
Verín - Somozas	1-0

	EQUIPOS	PTOS	J	G	E	P	GF	GC
1	Montañeros	23	11	7	2	2	20	13
2	Santa Comba	22	11	6	4	1	17	9
3	Compostela	21	11	5	6	0	19	10
4	Ourense	20	11	6	2	3	19	11
5	Alondras	18	11	5	3	3	14	9
6	Lalín	18	11	5	3	3	11	10
7	Negreira	18	11	6	0	5	11	11
8	Celtiga	17	11	5	2	4	12	11
9	Arosa	16	11	4	4	3	18	14
10	Verín	15	11	4	3	4	12	15
11	Coruxo	13	11	3	4	4	17	13
12	Villalonga	13	11	3	4	4	12	13
13	Rapido Bouzas	13	11	3	4	4	12	17
14	Gran Peña	12	11	3	3	5	7	14
15	Ordenes	11	11	2	5	4	12	11
16	Portonovo	11	11	3	2	6	10	18
17	Narón	10	11	1	7	3	16	19
18	Somozas	10	11	2	4	5	11	17
19	Pontevedra B	7	11	1	4	6	7	13
20	Cerceda	7	11	1	4	6	12	21

GRUPO 2

Covadonga - Ribadesella	2-0
Siero - Tuilla	1-2
Gijón Ind. - Astur	2-1
Cudillero - Nalon	2-0
Condal - Avilés Ind.	1-1
Caudal - Navarro	2-0
Oviedo - Mosconia	5-1
Univ. Oviedo - Union Ceares	1-0
Candas - Lealtad Isastur	0-0
Llanes Urbania - Langreo	1-0

	EQUIPOS	PTOS	J	G	E	P	GF	GC
1	Oviedo	30	11	10	0	1	34	4
2	Langreo	24	11	7	3	1	21	7
3	Univ. Oviedo	23	11	7	2	2	21	11
4	Llanes Urbania	23	11	7	2	2	17	10
5	Caudal	22	11	6	4	1	13	5
6	Candas	21	11	6	3	2	15	11
7	Tuilla	20	11	6	2	3	16	13
8	Gijón Ind.	17	11	5	2	4	13	18
9	Lealtad Isastur	16	11	4	4	3	12	11
10	Cudillero	13	11	3	4	4	13	13
11	Condal	13	11	2	7	2	12	15
12	Siero	11	11	3	2	6	10	16
13	Avilés Ind.	10	11	2	4	5	12	13
14	Union Ceares	10	11	2	4	5	14	18
15	Ribadesella	8	11	1	5	5	10	15
16	Covadonga	8	11	2	2	7	13	22
17	Astur	8	11	2	2	7	16	27
18	Navarro	8	11	2	2	7	10	23
19	Nalon	7	11	1	4	6	9	17
20	Mosconia	7	11	1	4	6	15	27

GRUPO 3

Guarnizo - Ribamontán	2-1
Reocín - Castro	0-0
Santoña - Atco. Deva	3-1
Gimnástica - At. Albericia	5-0
Laredo - Siete Villas	0-2
Noja - Tropezón	1-0
Escobedo - Barreda	2-1
Vimenor - Cayón	3-1
Solares - Bezana	0-1
Velarde Camargo - Rayo Cantabria	1-1

	EQUIPOS	PTOS	J	G	E	P	GF	GC
1	Gimnástica	31	11	10	1	0	26	4
2	Bezana	29	11	9	2	0	18	3
3	Noja	27	11	9	0	2	25	8
4	Tropezón	26	11	8	2	1	17	4
5	Reocín	22	11	7	1	3	29	10
6	Escobedo	21	11	6	3	2	19	9
7	Laredo	17	11	5	2	4	12	14
8	Siete Villas	14	11	3	5	3	14	10
9	Solares	14	11	4	2	5	9	13
10	Atco. Deva	12	11	3	3	5	17	16
11	Cayón	12	11	3	3	5	17	19
12	Rayo Cantabria	11	11	3	2	6	13	19
13	Castro	11	11	3	2	6	9	15
14	Santoña	11	11	3	2	6	12	19
15	At. Albericia	11	11	3	2	6	9	16
16	Vimenor	11	11	3	2	6	11	19
17	Barreda	11	11	3	2	6	12	21
18	Ribamontán	8	11	2	2	7	8	18
19	Guarnizo	7	11	2	1	8	6	19
20	Velarde Camargo	4	11	1	1	9	5	32

GRUPO 4

Alavés B - Leioa	0-0
Gernika - Zamudio	1-3
Ordizia - Lagun Onak	0-2
Amurrio - Zalla	1-3
Santurtzi - Elgoibar	0-2
Eibar B - Portugalete	1-2
Zarautz - Laudio	0-0
C. Durango - Beasain	1-0
Arenas Getxo - Amorebieta	2-0
Baskonia - San Ignacio	5-3

	EQUIPOS	PTOS	J	G	E	P	GF	GC
1	Portugalete	24	11	7	3	1	22	13
2	Lagun Onak	24	11	7	3	1	12	5
3	Gernika	23	11	7	2	2	18	8
4	Amurrio	22	11	6	4	1	19	6
5	Elgoibar	20	11	5	5	1	14	7
6	Zalla	18	11	4	6	1	16	11
7	C. Durango	17	11	5	2	4	22	14
8	Zamudio	17	11	4	5	2	16	9
9	Leioa	16	11	4	4	3	14	14
10	Baskonia	16	11	4	4	3	14	16
11	Beasain	15	11	3	6	2	17	13
12	Laudio	14	11	3	5	3	10	14
13	Arenas Getxo	13	11	3	4	4	9	14
14	Alavés B	12	11	2	6	3	13	15
15	Santurtzi	9	11	2	3	6	7	16
16	Eibar B	8	11	1	5	5	6	10
17	Zarautz	7	11	0	7	4	5	10
18	Amorebieta	6	11	1	3	7	15	20
19	San Ignacio	4	11	0	4	7	8	20
20	Ordizia	4	11	1	1	9	6	28

GRUPO 5

Palamós - Santboia	1-3
Hospitalet - Amposta	2-0
Vilajuïga - Blanes	3-3
Vilanova Geltru - Cassa	0-0
Banyoles - P. Mafumet	0-3
Europa - Premia	4-3
Balaguer - Mataró	2-2
Prat - Espanyol B	0-1
Cornellá - Reus	0-2
Rapitenca - Manlleu	1-0

	EQUIPOS	PTOS	J	G	E	P	GF	GC
1	Espanyol B	28	12	8	4	0	28	8
2	Hospitalet	27	11	8	3	0	24	7
3	Reus	22	12	6	4	2	24	10
4	Santboia	22	12	7	1	4	19	12
5	Manlleu	20	12	6	2	4	20	14
6	Cornellá	19	12	5	4	3	16	18
7	Europa	19	12	6	1	5	14	17
8	Blanes	18	11	5	3	3	19	22
9	Amposta	16	12	3	7	2	16	14
10	Cassa	16	12	4	4	4	17	17
11	Vilanova Geltru	16	12	4	4	4	15	15
12	Prat	15	12	4	3	5	16	16
13	Mataró	14	12	3	5	4	13	16
14	Balaguer	12	12	3	3	6	18	20
15	Palamós	11	12	2	5	5	15	19
16	Premia	11	11	3	2	6	12	18
17	Rapitenca	11	12	2	5	5	9	16
18	P. Mafumet	10	12	2	4	6	12	17
19	Vilajuïga	8	12	1	5	6	14	31
20	Banyoles	4	11	1	1	9	7	21

GRUPO 6

Puzol - Alicante B	3-4
Onda - Novelda	0-0
Burjassot - Barrio Cristo	1-1
Crevillente - Gandía	2-2
Eldense - Levante B	3-0
Villajoyosa - Villarreal C	3-1
Catarroja - Castellón B	2-0
Ribarroja - Utiel	0-0
La Nucia - Pego	2-0
Torrevieja - Jove Español	2-1

	EQUIPOS	PTOS	J	G	E	P	GF	GC
1	La Nucia	26	11	8	2	1	15	6
2	Villajoyosa	25	11	7	4	0	18	8
3	Alicante B	23	11	7	2	2	21	9
4	Torrevieja	22	11	7	1	3	19	7
5	Catarroja	22	11	7	1	3	14	9
6	Eldense	20	11	6	2	3	13	8
7	Villarreal C	19	11	6	1	4	23	15
8	Novelda	17	11	5	2	4	19	10
9	Gandía	15	11	3	6	2	12	12
10	Burjassot	15	11	3	6	2	11	11
11	Jove Español	14	11	3	5	3	15	15
12	Barrio Cristo	14	11	4	2	5	11	13
13	Ribarroja	13	11	3	4	4	12	16
14	Onda	12	11	3	3	5	12	17
15	Castellón B	11	11	3	2	6	13	18
16	Levante B	9	11	2	3	6	7	17
17	Pego	9	11	3	0	8	8	23
18	Puzol	8	11	1	5	5	11	19
19	Crevillente	6	11	1	3	7	11	19
20	Utiel	2	11	0	2	9	9	22

GRUPO 7

Fuenlabrada - Descansa	-
S.S. Reyes - Colonia Ofigevi	1-0
At. Pinto - Ciempozuelos	1-0
Parla - Vallecas	2-1
Alcalá - Puerta Bonita	0-0
Atlético C - Pozuelo	0-0
Galáctico Pegaso - Alcobendas	1-2
R. Madrid C - Móstoles	3-4
Rayo Vallecano B - Majadahonda	2-2
Las Rozas - Collado Villalba	3-0
Santa Ana - Getafe B	0-2

	EQUIPOS	PTOS	J	G	E	P	GF	GC
1	Alcalá	30	12	9	3	0	20	6
2	Parla	26	12	8	2	2	22	10
3	S.S. Reyes	21	12	5	6	1	11	5
4	Alcobendas	20	12	5	5	2	14	11
5	Fuenlabrada	18	11	5	3	3	18	14
6	R. Madrid C	17	11	5	2	4	21	16
7	Rayo Vallecano B	17	11	4	5	2	13	11
8	Getafe B	16	12	4	4	4	13	11
9	At. Pinto	15	12	4	3	5	18	13
10	Móstoles	15	12	4	3	5	17	14
11	Las Rozas	15	11	4	3	4	16	13
12	Galáctico Pegaso	15	11	4	3	4	15	15
13	Atlético C	13	11	3	4	4	16	17
14	Vallecas	13	11	3	4	4	9	12
15	Majadahonda	13	12	3	4	5	11	16
16	Santa Ana	13	11	4	1	6	13	19
17	Ciempozuelos	12	11	2	6	3	8	10
18	Colonia Ofigevi	11	11	2	5	4	10	10
19	Puerta Bonita	11	11	2	5	4	8	10
20	Pozuelo	9	11	2	3	6	6	15
21	Collado Villalba	2	12	0	2	10	8	39

GRUPO 8

Bembibre - Becerril	3-0
Palencia - Cultural B	4-1
G. Segoviana - Numancia B	1-0
Aguilar - Norma	1-0
Santa Marta - Burgos	0-0
Avila - Astorga	5-0
Arandina - Salmantino	3-0
Mirandés - Los Gatos de Iscar	4-0
Almazán - La Granja	0-0
Huracán Z - Cebrereña	7-0

	EQUIPOS	PTOS	J	G	E	P	GF	GC
1	Mirandés	30	11	10	0	1	26	3
2	Palencia	30	11	10	0	1	23	5
3	G. Segoviana	25	11	8	1	2	19	14
4	Burgos	24	11	7	3	1	25	7
5	Avila	20	11	6	2	3	18	8
6	Arandina	20	11	6	2	3	21	15
7	Bembibre	19	11	5	4	2	12	5
8	Numancia B	17	11	5	2	4	15	12
9	Aguilar	17	11	5	2	4	13	10
10	Huracán Z	15	11	4	3	4	22	13
11	Astorga	14	11	4	2	5	14	20
12	Salmantino	12	11	3	3	5	13	14
13	Becerril	12	11	3	3	5	6	12
14	La Granja	11	11	3	2	6	7	13
15	Norma	10	11	3	1	7	11	16
16	Los Gatos de Iscar	9	11	2	3	6	14	25
17	Santa Marta	8	11	1	5	5	11	17
18	Almazán	7	11	2	1	8	4	23
19	Cebrereña	6	11	2	0	9	9	31
20	Cultural B	3	11	0	3	8	7	27

GRUPO 9

Santa Fe - Union Estepona	1-0
Comarca Nijar - Baza	3-3
Almería B - Motril	1-0
Málaga B - Ronda	4-1
Casino Real - Vélez	0-1
Descansa - Arenas Armilla	-
Ciudad Vicar - Vera	0-2
Granada 74 - Imperio Albolote	0-2
Granada Atlético - Loja	3-1
Descansa - Ejido B	-
Alhaurino - Adra	2-1

	EQUIPOS	PTOS	J	G	E	P	GF	GC
1	Union Estepona	27	12	9	0	3	21	9
2	Almería B	26	11	8	2	1	18	7
3	Motril	26	12	8	2	2	20	12
4	Málaga B	24	10	7	3	0	18	7
5	Baza	23	12	7	2	3	23	11
6	Ejido B	20	10	6	2	2	19	4
7	Comarca Nijar	18	11	5	3	3	15	14
8	Ciudad Vicar	17	10	5	2	3	14	12
9	Vélez	16	12	4	4	4	22	19
10	Imperio Albolote	16	11	5	1	5	11	12
11	Santa Fe	16	11	5	1	5	16	20
12	Granada Atlético	13	10	4	1	5	10	13
13	Vera	13	11	4	1	6	11	15
14	Ronda	12	12	3	3	6	18	24
15	Loja	12	11	3	3	5	5	11
16	Arenas Armilla	10	11	2	4	5	7	11
17	Adra	7	10	2	1	7	8	19
18	Alhaurino	6	11	1	3	7	13	21
19	Casino Real	2	10	0	2	8	4	17
20	Granada 74	2	10	0	2	8	6	21

GRUPO 10

Jerez Industrial - Coria	4-0
Córdoba B - Villanueva	0-3
San Roque - Sevilla C	5-1
Puerto Real - Cádiz B	2-0
Pozoblanco - Cartaya	2-1
Mairena - Chiclana	1-1
Recreativo B - Ayamonte	6-0
At. Sanluqueño - Los Palacios	0-1
Dos Hermanas - Alcalá	1-1
Los Barrios - Antoniano	3-0

	EQUIPOS	PTOS	J	G	E	P	GF	GC
1	Jerez Industrial	25	11	8	1	2	24	8
2	Los Barrios	23	11	7	2	2	22	10
3	San Roque	20	11	6	2	3	17	12
4	Sevilla C	20	11	6	2	3	18	17
5	Coria	19	11	6	1	4	14	19
6	Ayamonte	18	11	5	3	3	12	16
7	Pozoblanco	17	11	4	5	2	14	11
8	Villanueva	16	11	4	4	3	17	10
9	Alcalá	15	11	3	6	2	10	10
10	Mairena	14	11	3	5	3	13	13
11	Los Palacios	13	11	3	4	4	14	13
12	Dos Hermanas	13	11	1	10	0	9	8
13	Puerto Real	13	11	3	4	4	8	8
14	Cádiz B	12	11	3	3	5	12	20
15	At. Sanluqueño	10	11	2	4	5	9	11
16	Recreativo B	10	11	2	4	5	10	14
17	Cartaya	10	11	2	4	5	7	12
18	Córdoba B	9	11	2	3	6	14	20
19	Chiclana	8	11	1	5	5	15	20
20	Antoniano	8	11	2	2	7	10	17

GRUPO 11

Arenal - Montuiri	0-2
Constancia - Eivissa B	1-2
Manacor - Ciutadella	0-0
Cala D'Or - Alaior	0-1
Arta - Mallorca B	2-3
Campos - Poblense	1-1
Sp. Mahones - Santanyi	1-1
Alcudia - Soledad	1-0
Andratx - Ferriolense	0-3
Mercadal - Binissalem	1-5

	EQUIPOS	PTOS	J	G	E	P	GF	GC
1	Mallorca B	25	11	7	4	0	21	7
2	Santanyi	24	11	7	3	1	23	7
3	Binissalem	21	11	6	3	2	23	10
4	Ciutadella	20	11	6	2	3	20	15
5	Montuiri	19	11	5	4	2	15	8
6	Constancia	19	11	5	4	2	14	8
7	Alaior	19	11	6	1	4	15	15
8	Poblense	18	11	5	3	3	12	7
9	Sp. Mahones	18	11	4	6	1	15	11
10	Alcudia	18	11	5	3	3	10	11
11	Soledad	15	11	5	0	6	12	16
12	Ferriolense	14	11	4	2	5	16	16
13	Eivissa B	14	11	3	5	3	18	22
14	Cala D'Or	13	11	3	4	4	10	13
15	Manacor	12	11	2	6	3	9	12
16	Arenal	10	11	2	4	5	7	12
17	Campos	9	11	2	3	6	10	15
18	Arta	5	11	1	2	8	17	27
19	Mercadal	4	11	1	1	9	7	25
20	Andratx	2	11	0	2	9	8	25

GRUPO 12

Tijarafe - Huracán	2-1
Mensajero - Santa Brígida B	3-0
O.Marítima - Las Zocas	2-0
Tegueste - Galdar	3-2
Tenerife B - At. Granadilla	5-2
Llanos Aridane - Laguna	1-0
Marino - Realejos	1-0
Arguineguin - Teguise	0-0
Castillo - Tenisca	0-0
Univ. Las Palmas B - Victoria	2-1

	EQUIPOS	PTOS	J	G	E	P	GF	GC
1	Tenerife B	25	11	8	1	2	28	10
2	Tenisca	23	11	6	5	0	22	8
3	Realejos	22	11	7	1	3	13	7
4	Marino	22	11	7	1	3	16	12
5	O.Marítima	20	11	5	5	1	19	12
6	Mensajero	19	11	6	1	4	17	10
7	Tijarafe	19	11	5	4	2	16	11
8	Santa Brígida B	17	11	4	5	2	19	14
9	Univ. Las Palmas B	17	11	5	2	4	11	9
10	Llanos Aridane	15	11	3	6	2	16	17
11	At. Granadilla	14	11	4	2	5	17	16
12	Castillo	13	11	3	4	4	11	12
13	Galdar	13	11	3	4	4	11	13
14	Victoria	12	11	3	3	5	13	18
15	Las Zocas	12	11	3	3	5	14	20
16	Huracán	10	11	3	1	7	14	25
17	Laguna	8	11	1	5	5	11	16
18	Arguineguin	8	11	2	2	7	11	20
19	Tegueste	8	11	2	2	7	14	24
20	Teguise	3	11	0	3	8	4	23

GRUPO 13

Pozo Estrecho - Cieza	0-0
Bala Azul - Jumilla	0-2
Calasparra - Santomera	1-2
Lorca B - Beniel	1-1
Ciudad Lorca - La Unión	1-3
Yeclano - Pinatar	3-1
At. Pulpileño - Caravaca	0-1
Murcia Deportivo - Plus Ultra	2-0
Lumbreras - Mazarrón	0-5
Muleño - Moratalla	1-2

	EQUIPOS	PTOS	J	G	E	P	GF	GC
1	Caravaca	30	11	10	0	1	34	5
2	Moratalla	22	11	6	4	1	16	8
3	Beniel	21	11	6	3	2	14	7
4	Cieza	20	11	5	5	1	23	13
5	Jumilla	20	11	5	5	1	17	8
6	Yeclano	18	11	5	3	3	22	15
7	La Unión	17	11	4	5	2	17	12
8	Mazarrón	17	11	5	2	4	19	15
9	Calasparra	16	11	4	4	3	14	10
10	Lorca B	16	11	3	7	1	14	11
11	Pinatar	15	11	4	3	4	19	14
12	Ciudad Lorca	13	11	4	1	6	14	18
13	Pozo Estrecho	13	11	4	1	6	9	16
14	At. Pulpileño	11	11	2	5	4	10	15
15	Bala Azul	11	11	3	2	6	13	19
16	Santomera	9	11	2	3	6	12	22
17	Murcia Deportivo	9	11	2	3	6	7	17
18	Lumbreras	6	10	1	3	6	10	24
19	Plus Ultra	6	10	1	3	6	8	25
20	Muleño	4	11	0	4	7	6	24

GRUPO 14

Moralo - Cerro Reyes	2-2
Sp. Villanueva - Cacereño	0-2
Valdelacalzada - Miajadas	2-1
Ciudad Plasencia - Cd Badajoz	1-0
Don Benito - La Estrella	1-1
Diter Zafra - Villanovense	0-0
Sanvicenteño - Imperio Mérida	2-1
Jerez - Plasencia	2-1
Valdivia - Santa Marta	0-2
Ud Badajoz - Olivenza	1-0

	EQUIPOS	PTOS	J	G	E	P	GF	GC
1	Cacereño	27	11	8	3	0	24	6
2	Cerro Reyes	25	11	7	4	0	29	7
3	Villanovense	23	11	7	2	2	13	6
4	Moralo	21	11	6	3	2	19	9
5	Cd Badajoz	21	11	6	3	2	15	9
6	Valdelacalzada	18	11	5	3	3	11	8
7	Don Benito	16	11	3	7	1	14	9
8	Imperio Mérida	16	11	4	4	3	13	11
9	La Estrella	14	11	3	5	3	12	12
10	Jerez	13	11	3	4	4	10	11
11	Olivenza	13	11	4	1	6	12	15
12	Ud Badajoz	13	11	3	4	4	9	12
13	Valdivia	13	11	4	1	6	9	14
14	Diter Zafra	12	11	3	3	5	10	15
15	Miajadas	11	11	3	2	6	13	16
16	Sanvicenteño	11	11	3	2	6	10	22
17	Santa Marta	10	11	3	1	7	11	23
18	Ciudad Plasencia	9	11	2	3	6	9	19
19	Plasencia	8	11	2	2	7	14	20
20	Sp. Villanueva	7	11	2	1	8	8	21

GRUPO 15

San Juan - Descansa	-
Valle de Egües - Idoya	3-0
Iruña - Lagunak	3-0
Cirbonero - Chantrea	0-1
Peña Azagresa - Tudelano	1-1
River Ega - Aluvión	0-1
Mendi - Aoiz	3-0
Lourdes - Mutilvera	1-1
Izarra - Peña Sport	3-1
Oberena - Murchante	1-0
Ardoi - Huarte	1-1

	EQUIPOS	PTOS	J	G	E	P	GF	GC
1	Peña Sport	26	12	8	2	2	23	13
2	Valle de Egües	24	12	7	3	2	23	12
3	Mutilvera	24	12	7	3	2	22	11
4	Izarra	23	11	7	2	2	26	15
5	Tudelano	22	11	6	4	1	18	12
6	Huarte	21	12	6	3	3	20	9
7	Iruña	20	12	6	2	4	17	11
8	Aluvión	20	11	6	2	3	18	18
9	San Juan	19	11	5	4	2	13	11
10	Aoiz	16	12	5	1	6	18	16
11	Oberena	16	11	5	1	5	15	18
12	Lourdes	15	11	4	3	4	16	13
13	Murchante	15	12	4	3	5	15	16
14	Cirbonero	13	12	3	4	5	15	17
15	Chantrea	13	11	3	4	4	10	13
16	River Ega	11	11	3	2	6	13	17
17	Peña Azagresa	11	12	3	2	7	11	22
18	Lagunak	9	11	3	0	8	12	24
19	Mendi	8	11	2	2	7	12	22
20	Ardoi	6	11	1	3	7	11	23
21	Idoya	3	11	1	0	10	9	24

GRUPO 16

Varea - Cenicero	5-0
Fundación Logroñes - Calasancio	1-3
River Ebro - Berceo	4-0
Cd Calahorra - Arnedo	2-0
Anguiano - Cd Logroñés	0-0
San Marcial - Tedeon	3-1
Agoncillo - Af Calahorra	0-0
Yagüe - Haro	0-3
Alberite - Villegas	2-0
Naxara - Oyonesa	0-0

	EQUIPOS	PTOS	J	G	E	P	GF	GC
1	Varea	28	11	9	1	1	24	6
2	River Ebro	24	11	7	3	1	24	8
3	Cd Calahorra	24	11	7	3	1	17	9
4	Oyonesa	23	11	7	2	2	18	5
5	Haro	22	11	6	4	1	25	6
6	Cd Logroñés	20	11	5	5	1	16	5
7	San Marcial	19	11	6	1	4	24	15
8	Anguiano	17	10	5	2	3	22	14
9	Naxara	15	11	3	6	2	11	5
10	Af Calahorra	13	11	3	4	4	6	9
11	Yagüe	13	11	4	1	6	11	17
12	Alberite	12	11	3	3	5	8	12
13	Villegas	12	11	3	3	5	10	18
14	Agoncillo	11	11	2	5	4	10	16
15	Berceo	11	11	3	2	6	12	21
16	Arnedo	10	10	3	1	6	10	19
17	Calasancio	9	11	3	0	8	10	21
18	Cenicero	8	11	2	2	7	9	25
19	Fundación Logroñes	5	11	1	2	8	8	23
20	Tedeon	5	11	1	2	8	7	28

GRUPO 17

At. Monzon - Teruel	1-1
La Muela - San Lorenzo	1-2
Fraga - At. Calatayud	2-1
Giner Torrero - Villanueva	2-6
Binéfar - Brea	2-1
Alcañiz - Cuarte Industrial	1-1
Utebo - Zaragoza B	0-1
Sariñena - Ejea	0-3
Sabiñanigo - Andorra	0-0
Zuera - Barbastro	0-2

	EQUIPOS	PTOS	J	G	E	P	GF	GC
1	Zaragoza B	28	10	9	1	0	23	3
2	At. Monzon	24	11	7	3	1	25	6
3	Andorra	23	11	7	2	2	26	10
4	Ejea	22	10	7	1	2	19	7
5	La Muela	22	11	6	4	1	19	7
6	Teruel	20	11	6	2	3	19	8
7	Alcañiz	16	11	4	4	3	21	18
8	Sariñena	15	10	4	3	3	11	11
9	Villanueva	14	11	4	2	5	22	18
10	Sabiñanigo	14	10	4	2	4	9	15
11	Utebo	13	10	4	1	5	14	12
12	San Lorenzo	13	11	4	1	6	12	13
13	Barbastro	13	11	4	1	6	9	15
14	Fraga	12	11	3	3	5	8	13
15	Binéfar	11	11	3	2	6	13	22
16	Cuarte Industrial	10	10	2	4	4	10	15
17	Giner Torrero	9	11	2	3	6	9	25
18	Zuera	8	11	2	2	7	10	23
19	At. Calatayud	6	11	1	3	7	10	20
20	Brea	6	11	2	0	9	5	33

GRUPO 18

G. Alcázar - Manchego	0-1
Hellín - Albacete B	1-0
At. Tarazona - Talavera	1-1
Azuqueca - Almansa	4-5
Villarrobledo - Illescas	4-4
Descansa - Marchamalo	-
Torpedo 66 - Tomelloso	0-4
Toledo - La Roda	1-1
Piedrabuena - Socuellamos	4-0
Criptanense - Daimiel	0-1

	EQUIPOS	PTOS	J	G	E	P	GF	GC
1	Toledo	21	11	6	3	2	20	11
2	Piedrabuena	19	11	5	4	2	16	12
3	Tomelloso	18	11	5	3	3	18	11
4	Villarrobledo	18	10	5	3	2	18	15
5	Manchego	17	10	5	2	3	19	13
6	Socuellamos	17	11	5	2	4	12	13
7	Albacete B	16	10	4	4	2	13	6
8	Hellín	16	10	5	1	4	17	13
9	Illescas	15	10	4	3	3	13	11
10	La Roda	15	11	4	3	4	9	9
11	Marchamalo	15	10	4	3	3	9	12
12	Talavera	14	10	3	5	2	13	11
13	Almansa	14	10	4	2	4	14	13
14	G. Alcázar	12	10	3	3	4	10	13
15	Daimiel	11	11	2	5	4	7	10
16	Torpedo 66	9	11	2	3	6	7	17
17	Criptanense	8	11	2	2	7	9	16
18	Azuqueca	7	10	1	4	5	12	20
19	At. Tarazona	6	10	1	3	6	9	19

CRUCEROS 2009

Todos los cruceros del mundo en:

marsans.com

Toda la información de Cruceros a los mejores precios

y también en el:

902 006 778

teléfono atendido por especialistas en cruceros

RESERVA AHORA

hasta con un **50%** de descuento

www.marsans.com

REAL SOCIEDAD HA SUMADO LA MITAD DE LOS PUNTOS GRACIAS A SUS GOLES

‘Iñigol’ fue operado y su baja complica mucho el ascenso

El delantero tiene por delante muchos meses de recuperación • Afrontó su grave lesión con mucha entereza • El equipo ‘txuri urdin’ podría buscar un sustituto

ÓSCAR BADALLO | SAN SEBASTIÁN

Adiós a la 08-09. A Iñigo Díaz de Cerio le esperan unos ocho meses de recuperación de la fractura de tibia y peroné de la que fue operado ayer en la Clínica Quirón de San Sebastián y que sufrió durante el partido ante el Eibar tras una entrada del meta Zigor. Esta grave lesión se une a las de Elustondo y Prieto, a los que aún les queda un mes de baja, y parece evidente que el ascenso es hoy una utopía para la Real Sociedad, que tendrá que buscar la cesión de un delantero que sustituya a su goleador.

Curiosamente, *Iñigol* sorprendió a todo el personal de la clínica por su entereza, ya que el sábado, tras el partido, llegó sonriente pese a que ya sabía la gravedad de su lesión y hasta llegó a bromear, cuando todos los que le acompañaban estaban hundidos por ver cómo estaba su pierna y porque seguro que pensaban que a la Real se le han esfumado el 99% de posibilidades de ascender a Primera. Y es que sus goles han dado a la Real el 50% de los puntos.

Aunque a todo el mundo le gustaría que pudiese volver en menos tiempo, las recuperaciones del deportivista Manuel Pablo o del jugador del Arsenal, Eduardo Da Silva, sirven de triste ejemplo. El primero tardó un año en volver, mientras que el segundo se pasó nueve meses en el dique seco.

La Real deberá buscar ahora la cesión de algún ariete con el que sustituir a *Iñigol*, ya que Necati es el único delantero que le queda a Lillo, sin olvidar a Agirretxe. El canterano viene jugando algunos minutos con el primer equipo en las últimas jornadas. La grave situación económica puede complicar la llegada de alguna incorporación.

Zigor, por su lado, estaba ayer *desaparecido*. El meta está totalmente hundido y ayer no quería coger el teléfono, ni siquiera a su entrenador, Carlos Pouso. Hoy volverá a los entrenamientos.

Por otro lado, la Real Sociedad confía en que el botellazo que recibió Lillo se quede sólo en una sanción económica y que Competición no decida cerrar Anoeta. Hay que recordar que el colegiado González González suspendió el partido tras la agresión cuando aún quedaban segundos por disputarse.

LA LESIÓN | ASÍ FUE LA INTERVENCIÓN PASO A PASO

Según el parte médico, la intervención ha consistido en la colocación de un clavo intramedular con cerrojo proximal y distal, osteotomía ampliada de la fractura de peroné y colocación de factores de crecimiento plasmático. En el gráfico, la colocación del clavo.

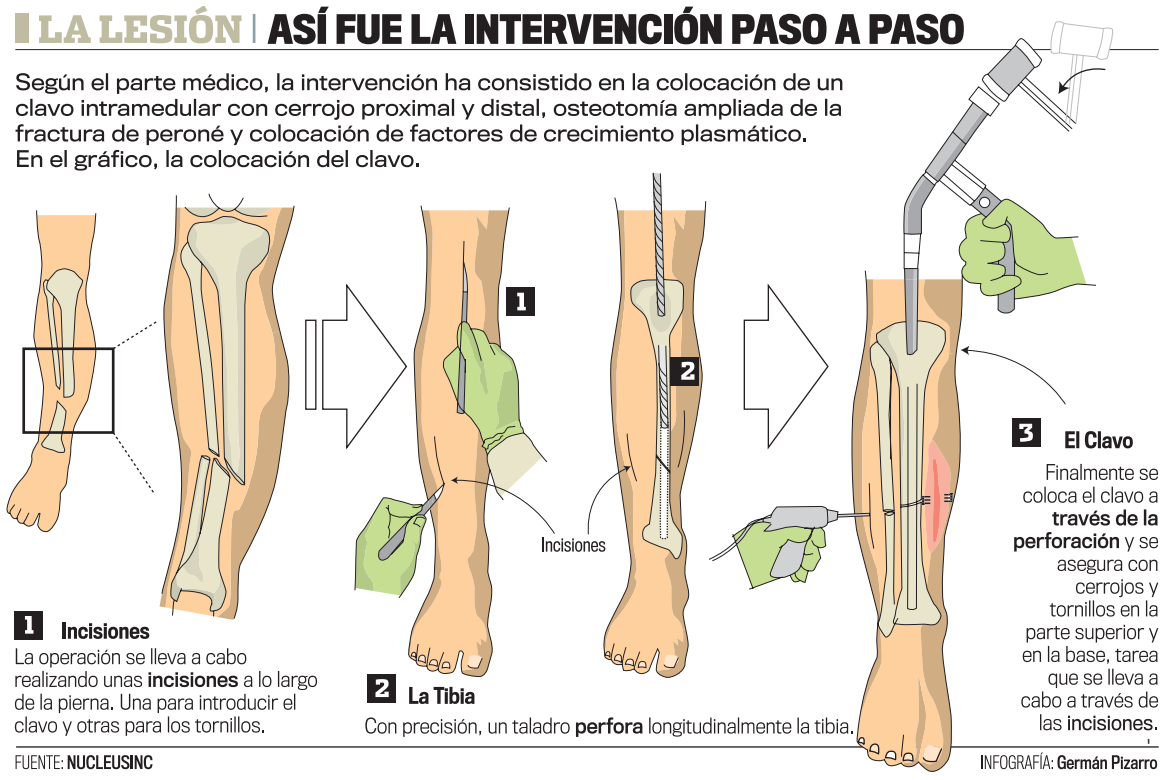

1 Incisiones
La operación se lleva a cabo realizando unas **incisiones** a lo largo de la pierna. Una para introducir el clavo y otras para los tornillos.

2 La Tibia
Con precisión, un taladro **perfora** longitudinalmente la tibia.

3 El Clavo
Finalmente se coloca el clavo a **través de la perforación** y se asegura con cerrojos y tornillos en la parte superior y en la base, tarea que se lleva a cabo a través de las **incisiones**.

FUENTE: **NUCLEUSINC**

INFOGRAFÍA: **Germán Pizarro**

LA LESIÓN DE LA SEMANA

POR DR. PEDRO GUILLÉN

Fractura de la tibia

La fractura de la pierna de Díaz de Cerio es una grave lesión producida por un trauma directo, cuyo foco de lesión está angulado. El diagnóstico es sencillo, pero se precisa una radiografía para conocer bien las características de la misma y planificar el tratamiento.

En este caso, la osteosíntesis con clavo endomedular, bloqueado, es el tratamiento de elección, pues permite la movilidad inmediata de las articulaciones vecinas —rodilla y tobillo— y una carga parcial precoz. Estas lesiones de la tibia consolidan lentamente por la poca cobertura con tejido blando que tiene la pierna y por la escasa irrigación del hueso a este nivel.

El tratamiento con clavo precisa abordar el tendón patelar y esto quizá puede provocar problemas. Además, obliga a una segunda operación para retirar el tornillo de bloqueo —dos o tres meses—. Y, por último, cuando la fractura esté consolidada hay que retirar el clavo antes de volver a jugar —tercera operación—.

Esta fractura de tibia tardará en curar de nueve a doce meses. En el deportista de elite, el proceso biológico de la fractura y el de reparación de las articulaciones vecinas —fisioterapia— deben hacerse coincidir.

ZARAGOZA CASTELLÓN

ZARAGOZA	1	1	CASTELLÓN
1 López Vallejo	1	13	Carlos Sánchez 1
24 Pignol	1	22	Pedro 2
22 Pulido	0	20	Mora 1
6 Ayala	0	5	Dealbert 2
3 Paredes	1	2	Diego Reyes 1
7 Jorge López	1	6	López Garay 2
21 Zapater	0	23	Mario Rosas 60' 2
18 Hidalgo 61'	0	→ 14	Salas 1
→ 19 Arizmendi	0	7	Arana 2
17 Caffa	1	25	N'Sue 2
10 Braulio	1	24	Uranga 70' 1
8 Ewerthon	1	→ 11	Mantecón 1
E Marcelino	1	18	Ulloa 83' 2
		→ 9	Tabares -
		E	Abel Resino 2

ESTADIO: La Romareda **20.000**

ÁRBITRO: Pino Zamorano (c. manchego) (1).
TARJETAS: ■ 27' Ewerthon ■ 38' Pedro ■ 78' Ulloa ■ 85' Reyes.
GOLES: 0-1 (13') **Ulloa** bate a López Vallejo de tiro cruzado. **1-1** (42') **Ewerthon** remata un buen pase de Braulio.

El Zaragoza cedió un empate ante el Castellón en un partido en el que le costó deshacerse de la presión del rival. Ulloa y Ewerthon, los goleadores. | **S. G.**

SALAMANCA ALICANTE

SALAMANCA	2	0	ALICANTE
1 Alberto	1	25	Queco Pina 1
17 Raúl Gañán	2	19	Germán 1
15 Pelegrí	1	24	Castells 1
24 Catalá	1	16	Ricardo Cavas 0
2 Sito Castro	1	17	Rubiales 1
7 Cristian Bustos	2	21	Torrecilla 0
8 Salva Sevilla 85'	1	5	Abel Buades 66' 1
→ 10 Zè Tó	-	→ 15	Alán 1
18 Cohen	1	20	Azkoitia 61' 1
23 Dañobeitia	2	→ 23	Peragón 1
11 Quique Martín 81'	2	14	Francisco 55' 0
→ 16 Miku	-	→ 9	Luis Gil 1
9 Azkorra 75'	2	7	Ismael 1
→ 14 Jorge Alonso	1	18	Rafa Jordá 1
E David Amaral	2	E	Nino Lema 1

ESTADIO: Helmántico **6.330**

ÁRBITRO: Pérez Lima (tinerfeño) (2).
TARJETAS: ■ 21' Azkoitia ■ 24' Azkorra ■ 41' Ismael ■ 54' Rafa Jordá ■ 75' R. Cavas ■ 89' Sito Castro
GOLES: 1-0 (50') **Azkorra,** tras una pared con Quique Martín. **2-0** (60') **Dañobeitia,** desde fuera del área.

Si bien el líder Salamanca tuvo problemas para elaborar y salir en el primer tiempo, acabó haciéndose con el partido y el marcador tras el descanso. | **J. L. YUSTE**

ELCHE ALBACETE

ELCHE	0	0	ALBACETE
1 Caballero	1	1	Jonathan López 1
2 Zubiaurre	1	26	Pablo Gil 2
6 Fernando Niño	1	22	Iker Begoña 1
5 Samuel	1	14	Trotta 2
3 Raúl Fuster	2	17	Peña 1
15 Acciari	3	10	Merino 59' 1
22 Usero	2	→ 8	Xavi Jiménez 1
17 Saúl 70'	1	28	Kitoko 1
→ 10 Dani	1	32	Jaime 80' 2
23 Santos	2	→ 11	Alex Pérez 1
11 Dani Benítez 46'	1	7	Alberto 1
→ 19 David Fuster	2	18	Verza 90' 2
21 Miguel 78'	1	→ 3	Tarantino -
→ 7 Rubén Pérez	1	9	Belencoso 2
E Claudio Barragán	2	E	Juan I. Martínez 2

ESTADIO: Martínez Valero **8.500**

ÁRBITRO: Miranda Torres (catalán) (1).
TARJETAS: ■ 6' Merino ■ 68' Acciari ■ 81' Dani ■ 83' Fernando Niño

El Elche mereció mejor suerte en el Martínez Valero. Perfectos en defensa, a los ilicitanos sólo les faltó un poco más de pegada para derrotar a un Albacete que siempre quiso jugar el balón. Partido entretenido. | **J. PALOMAR**

ALAVÉS SEVILLA ATLÉTICO

ALAVÉS	2	2	SEVILLA AT.
1 Bernardo	2	13	Ruyales 2
14 Kalderón	1	24	Dani Salas 1
22 Almirón 49'	0	4	Pablo Gallardo 0
→ 20 Moreno	1	20	Marc Valiente 1
5 Mateo	0	23	De la Bella 2
3 Edu Albacar	1	5	Ismael 1
18 Astudillo	1	6	Cordero 95' 2
16 César Caneda	1	→ 18	Cabral -
24 Cuevas 68'	2	7	Víctor Díaz 1
→ 7 Samuel	1	10	Perotti 88' 2
8 Pedraza 68'	1	→ 15	Bernardo -
→ 19 Igor	1	16	Armenteros 2
23 Moral	2	26	Pukki 59' 2
9 Javi Guerra	2	→ 27	Fernando 1
E J. M. Salmerón	1	E	Fermín Galeote 1

ESTADIO: Mendizorroza **7.187**

ÁRBITRO: Teixeira Vitienes (cántabro) (0).
TARJETAS: ■ 17' Valiente ■ 28' Cuevas ■ 45' De la Bella ■ 47' César ■ 57' Edu Albacar ■ 65' Pedraza ■ 65' Víctor Díaz ■ 71' Moreno ■ 72' Perotti ■■■ 87' Valiente
GOLES: 0-1 (4') **De la Bella,** de fuerte remate con el pie. **0-2** (12') **Pukki** marca a placer. **1-2** (24') **Cuevas,** de cabeza. **2-2** (70') **Igor,** de tiro colocado.

El Alavés sufrió para empatar ante un Sevilla Atlético que dejó escapar la victoria. | **R. U.**

HÉRCULES XEREZ

HÉRCULES	0	0	XEREZ
1 Calatayud	3	1	Chema 1
2 Ruz	1	3	Mendoza 1
5 Sergio	3	5	Aythami 3
15 Paz	3	21	Crespí 2
3 Carril	1	7	Francis 2
27 Raúl 56'	1	11	Momo 76' 2
→ 19 Sales	1	→ 19	Calvo 1
6 Farinós	2	6	Moreno 2
4 Rodri	1	4	Bergantiños 0
24 Tuni 56'	1	14	Pedro Ríos 2
→ 11 Sendoa	2	18	Viqueira 79' 1
10 Tote 73'	2	→ 8	Antoñito 2
→ 8 Morán	2	9	Bermejo 91' 1
23 Delibasic	2	→ 24	Silva -
E Juan C. Mandiá	1	E	Esteban Vigo 1

ESTADIO: Rico Pérez **8.500**

ÁRBITRO: Estrada Fernández (catalán) (1).
TARJETAS: ■ 18' Carril ■ 32' Moreno ■ 66' Ruz ■ 73' Delibasic.

Hubo intuición pero no precisión, ambos quisieron ganar pero firmaron un justo empate. Hércules y Xerez no dejaron un resquicio para el fallo y demostraron por su fútbol ser aspirantes al ascenso. | **G. BLANES**

PUENTE DICIEMBRE

Navidad · Fin de Año · Reyes

SUPER OFERTAS ¡Escápate!

Los precios son finales e incluyen los gastos de gestión y tasas.

NIEVE Garantizada ...y si no hay nieve te devolvemos el dinero

Hasta un 8% de descuento
Si reservas antes del 15 de Noviembre

ANDORRA (Incluye Forfait)

			PUENTE 5 Diciembre 4 Días / 3 Noches	FIN DE AÑO 26 Diciembre 7 Días / 6 Noches	REYES 01 Enero 6 Días / 5 Noches
GRANDVALIRA	H. Cataluña **	MP	274 €	650 €	571 €
	H. Refugi dels Isards **	MP	292 €	691 €	605 €
	H. Les Terres ***	MP	270 €	644 €	566 €
VALLNORD	H. Husa Patagonia ***	MP	317 €	642 €	561 €

PIRINEO FRANCÉS (Incluye Forfait)

			FIN DE AÑO 27 Diciembre 7 Días / 6 Noches	REYES 03 Enero 6 Días / 5 Noches
FONT ROMEU	Aptos. Maeva Les Balcons Occ4	HA	272 €	211 €
LA MONGIE	P&V Pic du Midi Occ4	HA	379 €	254 €
	Aptos. Maeva Le Montana Occ4	HA	354 €	276 €
SAINT LARY	Aptos. Les Rives de L'Aure Occ4	HA	370 €	243 €

PUENTE DE DICIEMBRE 4 Días / 3 Noches

CANARIAS — Salida 5 Dic

TENERIFE

H. Apth Valleluz ZLL	HA	612 €
H. H. Florida ****	MP	679 €

N. ÁFRICA — Salida 5 Dic

TUNEZ

H. Hammamet Azur Plaza ****	MP	611 €
H. El Mouradi Hammamet *****	HD	631 €

MARRAKECH

H. Mogador Marrakech ***	MP	609 €
H. Mogador Opera & Spa ****	MP	629 €

EUROPA — Salida 5 Dic

LONDRES

H. Wedgewood Tur	HD	639 €
H. President 1ª Std	HD	648 €

PARIS

H. Hibiscus **	HD	524 €
H. Bristol ****	HD	536 €

PRAGA

H. Olimpik Tristar ***	HD	569 €
H. Olimpik I ****	HD	577 €

ROMA

H. ABC Pyramid **	HD	493 €
H. Center 1 / 2 / 3 ***	HD	527 €

FIN DE AÑO Y REYES

LAPONIA

ROVANIEMI 5 Días — Salida 29 Dic

H. City Hotel *** Sup	MP	2.300 €

Incluye Safari en motonieve, visita a Santa Claus, al Artikum museum, a una granja de perros Huskies con paseo en trineo, y a una granja de renos con manejo de trineo. Cena y Fiesta Fin de Año en Lago Pohtimo

NUEVA YORK (7% dto si reserva antes del 30 Noviembre)

NUEVA YORK 8 Días — Salida 26 Dic

H. San Carlos Suite Occ Lujo 4 Pers	HD	2.147 €
H. Milford Plaza Tur Sup	HA	2.351 €

CHINA Especial Compras

PEKÍN 7 Días — Salida 27 Dic y 3 Ene

Hotel Semi Lujo	HD	967 €

Excursiones incluidas : La Ciudad Prohibida, Palacio de Verano, Gran Muralla, Villa Olimpica(Panorámica) Plaza Tiananmen y exterior del Gran Teatro Nacional. Visita de Tiendas: Perlas, Seda, Ciclone, Jade, Medicina y Hierbas tradicionales de China. Visado no incluido: 50€ por persona. Salidas Garantizadas, mínimo 10 personas.

PUNTA CANA

PUNTA CANA 12 Días / 10 Noches — Salida 30 Dic

H. Riu Naiboa ****	TI	1.357 €
H. Riu Taino *****	TI	1.414 €

Salidas desde Madrid. Precios por persona en habitación doble salvo indicación contraria y régimen indicado, válidos para las fechas indicadas, consulte condiciones de nuestra promoción. Destino Nieve no incluye transporte. Descuento 8% no acumulable a ninguna otra promoción. Régimen alimenticio: HA: Sólo alojamiento;HD: Alojamiento y desayuno; MP: Media pensión y TI: Todo Incluido. **PLAZAS LIMITADAS.** * TIN 0% Para pagos realizados con la Tarjeta Visa Viajes Iberia emitida por Santander Consumer Finance, S.A.Intereses subvencionados por Viajes Iberia. Concesión sujeta a autorización de la entidad financiera. Vigencia de la oferta para pagos realizados hasta el 31 de Diciembre. REBE Nº 09/15535.

Y si pagas además con tu VISA VIAJES IBERIA **5% DESCUENTO DIRECTO** ó creditravel 10 meses SIN INTERESES

BAL - 001 -MM

VIAJES IBERIA

902 108 108

viajesiberia.com

ALBERTO BUENO MARCÓ LOS DOS GOLES DEL CASTILLA

Del Bernabéu a Butarque... y vuelta al Bernabéu

Fue convocado por Schuster contra el Málaga • Ayer jugó contra el Leganés • Mañana podría volver con el primer equipo

ADRIÁN ANGULO / DIEGO ACEDO | MADRID

Tras sonar el pitido final el pasado sábado en el Bernabéu, Alberto Bueno salió corriendo del banquillo y se puso el chándal para ir al hotel donde estaban concentrados sus compañeros del Castilla para el vital partido que su equipo jugó ayer en Butarque contra el Leganés. Ayer, sí se vistió de cortó y fue clave en el triunfo del Castilla. Marcó dos goles y se convirtió en Pichichi de su grupo con nueve goles.

"El partido era muy importante. El equipo está muy fuerte y lo demostró ante un duro rival como el Leganés, que nos apretó mucho", afirmó Bueno. El delantero del Castilla ya debutó esta temporada con el primer equipo en el partido de Copa del Rey contra el Real Unión y ante las bajas con las que cuenta Bernd Schuster en el flanco ofensivo es muy probable que mañana vuelva a entrar en la convocatoria para el partido de vuelta."Me encuentro muy bien y con mucha confianza. Lo primero es hacer un buen papel en el Castilla. Pero, si tengo oportunidades con el primer equipo las intentaré aprovechar, aunque en el Real Madrid hay muy buenos delantero", aseguró Alberto Bueno.

El 2008 está siendo el año de Alberto Bueno. Cuenta con la total confianza de Julen Lopetegui que le ha dado mucha libertad para que explote sus cualidades. Ayer, marcó un tanto de penalti y el otro gol fue tras recoger una asistencia de Vázquez. El punta madrileño encaró con velocidad la portería rival y definió como lo suelen hacer los mejores delanteros.

Los goles de Alberto Bueno y de Szalai (el húngaro lleva ocho) están haciendo del Castilla el mejor equipo de su grupo. El filial madridista es el único conjunto de Segunda B que todavía no ha perdido. Además, le saca tres puntos al Cartagena, segundo clasificado, y ocho al quinto. Los números ya asustan a sus rivales por ascender a Segunda.

JOSE A. GARCIA

Alberto Bueno celebra el segundo tanto del Castilla.

> **"Estoy con confianza, pero lo primero es el Castilla"**
> ALBERTO BUENO
> Delantero del Real Madrid Castilla

Lopetegui, otra vez amonestado

■ El entrenador del Castilla no se lleva muy buen bien con los árbitros. Ayer volvió a ser amonestado por protestar. El técnico vasco ha sido advertido en tres ocasiones más esta temporada, todas por criticar las deciones arbitrales. En la séptima jornada, Julen Lopetegui fue invitado a dejar el campo ante el Alcorcón y esta temporada se le ve más en la grada que en los banquillos.

JOSE A. GARCIA

FÚTBOL SALA

Municipal Jacint Verdaguer 1.200 espectadores

MARFIL SANTA COLOMA 4

Igor; Rubén, Rafa, A. Segura y Héctor. También jugaron: Herráiz (A), Guille, Marcel y Lorenzo.

ELPOZO MURCIA 3

Caio; Raúl (A), Ciço (A); Vinicius (A) y Wilde. También jugaron: Kike, Saúl, Barroso (A) y Marcelo (A).

ÁRBITRO: Rabadán Sáinz y Rodríguez García (valencianos)

GOLES: 1-0 3' **Héctor** ● **1-1** 16' **Saúl** ● **2-1** 28' **Héctor** ● **2-2** 32' **Vinicius** ● **2-3** 36' **Vinicius** ● **3-3** 37' **Lorenzo** ● **4-3** 37' **Lorenzo**

SUPERLIGA FEMENINA JORNADA 07

	EQUIPOS	PTOS	J	G	E	P	GF	GC
1	Levante	21	7	7	0	0	21	0
2	Espanyol	19	7	6	1	0	23	2
3	R. Vallecano	18	7	6	0	1	21	5
4	Athletic	15	7	5	0	2	19	11
5	Sp. Huelva	14	8	4	2	2	14	7
6	Barcelona	13	7	4	1	2	10	5
7	Torrejón	12	7	4	0	3	12	9
8	At. Madrid	11	7	3	2	2	12	9
9	R. Sociedad	10	7	3	1	3	8	10
10	Prainsa	9	8	2	3	3	8	10
11	Lagunak	7	7	2	1	4	7	18
12	Pozuelo	6	7	2	0	5	9	24
13	L'Estartit	5	7	1	2	4	7	15
14	Málaga	3	7	1	0	6	2	17
15	Puebla	1	7	0	1	6	1	15
16	Col. Alemán	0	7	0	0	7	5	22

Torrejón - Colegio Alemán	3-1
Levante - Lagunak	3-0
Real Sociedad - Espanyol	0-3
L'Estartit - Athletic	2-3
Puebla - Sporting Huelva	0-1
Barcelona - Málaga	4-0
At. Madrid - Prainsa Zaragoza	1-1
Pozuelo - Rayo Vallecano	2-5

■ El Levante se puso al día el jueves al vencer por la mínima al Atlético Málaga (0-1) y tras la victoria de ayer sobre el Lagunak ya alcanza el liderato en solitario sin que todavía haya encajado un gol.

GRUPO I

Dos jugadores del Marino, en el hospital

H. ARECES | LUANCO

Guillermo y Rubén Suárez han pasado la noche en el hospital San Agustín de Avilés tras dos encontronazos sufridos en el partido de ayer ante el Racing B.

El delantero Rubén recibió un balonazo en la cara y tuvo que ser sustituido en el minuto 29 de la primera parte, mientras que el portero Guillermo recibió un fuerte encontronazo con un jugador contrario. El meta del Marino parecía haberse recuperado y en el descuento salvó a su equipo de la derrota. Tras el partido, ambos jugadores fueron trasladados al hospital y han permanecido bajo observación.

Lasesarre 1.500 espectadores

BARAKALDO 1

Basauri (A) (1); Rejas (2) (▶67' Eizaguirre) (1), Cerro (A) (2), Txopitea (2), Arbilla (2); Eneko Rubio (1), Solaun (2), Koldo (2), Urrutia (2); Rebollo (A) (2) (▶88' Joseba García) (-) y Bolo (1) (▶62' Lombraña) (1).

PONTEVEDRA 1

Saizar (1); Ormazábal (1), Pelegrina (1), Vázquez (A) (2), Bermudo (2); Turiel (2), Jorge Rodríguez (2), Xavi Moré (A) (2) (▶88' Charles) (-), Danilson (2) (▶60' Yuri) (2); Gato (2) (▶83' Dul) (-) y Felipe (1).

ÁRBITRO: Ruiz Bada (cántabro) (2).

GOLES: 1-0 14' **Koldo** ● **1-1** 79' **Xavi Moré**

Anexos 800 espectadores

VALLADOLID B 1

Kevin (3); Jesús Alonso (1), Tejedor (1), Prada (1), Villa (2); Manasé (A) (2), Lázaro (A) (2), Kike (1), Quique (2) (▶90' Lara) (-); De La Puente (1) (▶57' Pablo Gómez) (1) y Sergio García (1) (▶86' Carlos) (-).

CELTA B 0

Yoel (1); Guardado (1), Alba (A) (1), Túnez (2), Aitor (1); Aikart (A) (2), Cristián (1) (▶68' Candela) (1), Ferrán (1) (▶51' Iago) (2), Álvarez (A) (2); Mateo (A) (2) y Oriol (1) (▶63' Dani) (1).

ÁRBITRO: Cerezo Parfenof (cántabro) (1).

GOLES: 1-0 73' **Sergio García**

A Malata 1.500 espectadores

RACING FERROL 2

Álvarez (1); Correia (1), Jonathan (2), Óliver (1), Llamas (A) (1); Pérez (1), Zafra (A) (1) (▶82' Juan Martínez) (-); Lamatina (A) (1) (▶54' Carlos) (A) (1), Corredoira (2), Nano (1) y Deus (1) (▶54' Bochu) (A) (1).

SESTAO 1

Oier (1); Txejo (1), Elorriaga (1), Basagoiti (1), Larreategi (1) (▶46' Igarki) (2); Izurza (A) (1), Gorka Soria (1); Yartu (A) (1) (▶64' Tuto) (1); Txomin (1) Txiki (R 87') (1) y Muniozguren (1) (▶84' Otiñano) (-).

ÁRBITRO: Espiñeira Pello (asturiano) (1).

GOLES: 1-0 13' **Corredoira** ● **1-1** 46' **Igarki** ● **2-1** 89' **Jonathan,** de penalti.

Anxo Carro 1.800 espectadores

LUGO 0

Javi Muñoz (1); Aira (2), Germán (AA 36') (0), Alberto García (1); Poratti (1), Manu (3), Pablo Ruíz (2), Rubén Durán (A) (2) (▶88' Garmendia) (-), Arroyo (1) (▶64' Tornero) (1), Noguerol (1) (▶64' Sergio (1) y Losada (1).

GUIJUELO 1

Escalona (A) (3); Mangas (A) (2), Ayala (1), Martín (1), Lupidio (A) (1); Martins (1), Michael (A) (1) (▶64' Bayón) (A) (2), Juanfer (A) (2), Chuchi (1), Chus Seco (2) (▶80' Carmelo (-) y Ballesteros (3) (▶93' Robert) (-).

ÁRBITRO: Nanclares Centeno (asturiano) (1).

GOLES: 0-1 43' **Ballesteros**

Miramar 500 espectadores

MARINO 1

Guillermo (1); Damián (1), Carmena (1), Labrado (AA 77') (0), Pablo Lago (1); Ocaña (1), Jaime (1), Aitor (0) (▶68' García) (1); Jabuti (A) (1) (▶78' Angel Luis) (-) y Rubén Suárez (-) (▶29' Pascual) (A) (1).

RACING B 1

Fernández (1); Gonzalo (1), Neira (1), Nando (A) (1), Juan Luis (A) (1); Dani Espólita (1), Mario Ortiz (1), Adrián (3) (▶94' Chema) (-), Juan (1) (▶85' Rubén) (-); Luisma (1) y Uri (1). (▶60' Chel-Ho) (1).

ÁRBITRO: Cuesta Ferreira (madrileño) (1).

GOLES: 0-1 14' **Adrián** ● **1-1** 45' **Jaime,** de penalti.

Reino de León 6.500 espectadores

CULTURAL 1

Bermúdez (2); Moreno (A) (2), Gorka (2), Santi Santos (2), Goikoetxea (2); Castellano (A) (3), Rubén García (A) (1) (▶77' Cobo) (1), Chema (1) (▶74' Mato) (1), Mateo (A) (2) (▶82' Denis) (-); Oscar Rico (1) y Paixao (3).

PONFERRADINA 0

Alejandro (1); Aitor (1) (▶46' Nacho) (A) (1), Pepe (2), Bornes (2), Povedano (2); Portilla (1), Jonathan Ruiz (A) (1), Fran (1) (▶55' Borreguero) (A) (1), Rubén Vega (2); Jonathan Valle (R 60') (0) y De Paula (0) (▶74' Ernesto) (1)

ÁRBITRO: Fernádez Pérez (asturiano) (2).

GOL: 1-0 94' **Paixao**

San Lázaro 500 espectadores

CIUDAD SANTIAGO 1

Mackay (2); Sánchez (1), Torres (A) (1). López (1) (▶46' Rico) (1), Capi (A) (1); Gonzalo (1), Iosu (1) (▶46' Luigi) (1), Dopico (1), Maikel (1); Rafa (A) (1) (▶72' Zabala) (1) y Suárez (1).

REAL SOCIEDAD B 3

Ramírez (2); Plaza (1), Ros (2), Esnaola (2), Sarasola (1); Errasti (2), Illaramendi (A) (2), Iparraguirre (A) (2) (▶72' Gabilondo) (2), Sio (2); Zurutuza (3) (▶77' Eneko) (1) y Oskitz (2) (▶92' Iturrioz) (-).

ÁRBITRO: González González (castellano leonés) (2).

GOLES: 0-1 14' **Iparraguirre** ● **1-1** 29' **Capi** ● **1-2** 38' **Oskitz** ● **1-3** 86' **Eneko**

Ruta de la Plata 2.100 espectadores

ZAMORA 1

Dani (3); Cabezas (2) (▶69' Willy) (1) (▶83' Marcos) (1), Domingo (A) (2), Tomás (A) (1), Díez (2); Agustín (1) (▶46' Senel) (1), Berodia (A) (3), Vacas (3); Limones (2), Aritz (3) y Alegre (2).

LEMONA 2

Etxebarrieta (A) (2); Gago (1), Pereda (A) (1), Fran (2), Davil López (A) (2) (▶59' Sampedro) (1); Guereñu (A) (2), Gusi (A) (3), Scifo (2) (▶59' Uranga) (2); Borja (A) (1) (▶47' Imanol) (1), Huegún (3) y Amézaga (2).

ÁRBITRO: Bilbao Vizcaíno (gallego) (1).

GOLES: 0-1 36" **Gusi** ● **1-1** 23' **Berodia** ● **1-2** 58' **Huegún**

GRUPO II

Romano 1.700 espectadores

MÉRIDA 3

Garavano (2); Samir (2), Molina (2), Jesule (2), Troyano (2); Chus Bravo (3); Jandro (3) (▶85' Gaspar) (-), Bravo (3) (▶82' Miranda) (-), Ismael (2); Sabino (2) y Magallanes (2) (▶71' Machicado) (1).

UNIVERSIDAD 0

Lampón (3); Arodi (1) (▶64' Quesada) (1), David Medina (1), Deivid (1), Ismael Santana (1); Pollo (1), Sergio (A) (1); Míchel (1), Ariday (2) (▶58' Javi Álamo) (1), Yahvé (1) (▶74' Willy) (1); y Cacá (0).
ÁRBITRO: Costas Soto (gallego) (2).
GOLES: 1-0 49' **Magallanes** ● 2-0 60' **Sabino** ● 3-0 76' **Molina**

El Guiniguada 300 espectadores

SANTA BRÍGIDA 1

Lisandro (0); Carreño (0), Jonay (A) (0) (▶46' Yeray) (A) (1), Jeffrey (0), Piero (0), Ángel (A) (1) (▶46' Abraham) (A) (0), Dudi (0), Carril (1) (▶81' Álex) (-), Rosmen (1), Borja (2) y Leroy (2).

FUERTEVENTURA 3

Novoa (1); Soto (1), Casquero (1), Richard (A) (1), Silvano (2), José Antonio (2), Suso (1) (▶66' Moisés) (1), Núñez (2), Memo (3) (▶88' Teo) (-), Pedro (A) (1) y Futre (2) (▶81' Isaac) (-).
ÁRBITRO: Jaime Latre (aragonés) (2).
GOLES: 0-1 2' **Memo** ● 0-2 31' **Memo,** de penalti ● 0-3 44' **Núñez** ● 1-3 64' **Carril**

Cerro del Espino 600 espectadores

ATLÉTICO B 1

De Gea (1); Sergio (A) (1), César (2), Domínguez (1), Aitor Núñez (1); Koke (1); Keko (1) (▶81' Didi) (-), Álex Quillo (A) (2), Joshua (1), Cedric (1) (▶74' Giráldez) (-); Rubén Ramos (1) (▶82' Indiano) (-).

ALCORCÓN 1

Raúl (1); Tito (1), Albarrán (2), Borja Gómez (2), Barral (2); Alberdi (1), Rubén Sanz (1) (▶66' Mauri) (1); Susaeta (A) (2), Nevado (1), Nacho Calvillo (1) (▶66' Isma) (A) (1); Cristian (1) (▶84' Derek) (-).
ÁRBITRO: Pulido Santana (canario) (1).
GOLES: 1-0 9' **Rubén Ramos** ● 1-1 73' **Susaeta**

Pepe Gonçálvez 300 espectadores

LAS PALMAS AT. 1

Galán (A) (1); Daylos (1) (▶61' Jonathan) (1), Xabel (1), Iván Benítez (1), Ruymán (A) (1), Vicente Romero (A) (1), Romario (2), Arniche (A) (2), Brazales (1) (▶85' Peraza) (-), Raúl Barcos (1) y Randy (1).

ÁGUILAS 3

José Juan (2); Pelegrí (A) (1), Suárez (1), Navarro (2) (▶89' Mendy) (-), Chito (1) (▶77' Sergio) (-), Selvas (1), Teo (1), Romerito (2), Marco Ortega (1), Rufino (A) (3) (▶67' Casanova) (-) y Sívori (2),
ÁRBITRO: Figueroa Vázquez (andaluz) (2).
GOLES: 0-1 4' **Rufino** ● 0-2 13' **Rufino** ● 0-3 15' **Navarro** ● 1-3 40' **Romario**

Ciudad Deportiva 300 espectadores

LANZAROTE 4

Reguero (1); Peláez (1), Dani Mayo (2) (▶77' Vicky) (-), Adrián (1), Cristian (2) (▶46' Ciani) (1); Vladimir (1), R. García (2), Ó. Martín (2) (▶68' Niche) (1), Yeray (1), Maciot (A) (2) y Jonathan Torres (2).

ALFARO 0

Gonzalo (3); Jaúregui (A) (2), Ibai (AA 33') (1), Tres (A) (2), Santamaría (2), Uriz (1), Guembe (1) (▶70' Gurría) (A) (-), Israel (1) (▶70' Omar) (-), Sola (1), Bobadilla (1) y Eloy (1) (▶46' César Remón) (1).
ÁRBITRO: Palomino Núñez (andaluz) (1). Amonestó a los delegados de los dos equipos.
GOLES: 1-0 49' **Ó. Martín** ● 2-0 62' **Maciot** ● 3-0 72' **Jonathan Torres** (p) ● 4-0 76' **Niche**

Costa Calma 350 espectadores

PÁJARA 1

Ramón (1); Raúl Benítez (1), Robles (1), Alfonso (1), Atxabal (1), Aday (A) (1), Titi (2), Richard (3), Miguel (2), Riki (2) (▶75' Álvaro) (1) y Héctor Peláez (2).

VECINDARIO 1

Roberto (1); Álex (1), Fran (1), Dorta (1), Salva (A) (2) (▶82' Azpilicueta) (-), Zubillaga (1) (▶65' Yeyo) (-), Álex Cruz (1) (▶56' Candelas) (1), Rubén Coméndez (2), Koke (1), Poncho (1) y Sosa (1).
ÁRBITRO: Acosta Lorenzo (tinerfeño) (1).
GOLES: 1-0 70' **Miguel** ● 1-1 87' **Rubén Coméndez**

Mariano González 900 espectad.

NAVALCARNERO 0

Raúl (2); Rubén (2), Nacho González (A) (1), Cañizares (A) (1) (▶63' Chiqui) (1), Jorge (1); Valentín (2), Tello (1), Beto (1), Gonzalo (1) (▶63' Zafra) (2); Víctor Blanco (A) (2) y Rayco (1).

SANGONERA 0

Goyo (3); Espejo (A) (2), Aloisio (1), Rancel (A) (1), Sergio (1); Pina (A) (1) (▶82' Quintero) (-), Campillo (R 94') (2), Ramos (1) (▶58' Pando) (1), Alex García (1); Rafa Belda (A) (1) (▶77' R. Salas) (1) y Elías (R 35') (1).
ÁRBITRO: Isturiz Latorre (vasco) (1).

Butarque 4.000 espectadores

LEGANÉS 1

Raúl Moreno (A) (1); Gustavo (1), Javi (2), Reyes (1) (▶74' Casquero) (-), Bermúdez (2), C. Martínez (A) (1) (▶52' Aníbal) (A) (2), Valleros (2), Javi Vicente (2), Zarandona (A) (3), Quini (1), Nacho Aznar (2).

CASTILLA 2

Adán (3); Villafañe (2), Gary (AA 76') (1), Agus (3), Antón (3), Palanca (2), Mateos (2), Mosquera (2), Vázquez (A) (1) (▶65' Tébar) (1), Bueno (3) (▶75' Opare) (-), Szalai (A) (1) (▶78' Schorch) (1).
ÁRBITRO: Rodríguez Cayetano (castellano-leonés) (1). Expulsó a Julen Lopetegui, técnico del Castilla.
GOLES: 0-1 20' **Bueno,**(p) ● 0-2 27' **Bueno** ● 1-2 78' **Zarandona**

Juan Cayuela 3.000 espectadores

AT. CIUDAD 2

Zapata (A) (2), Joaquín (2), Cristian Díaz (A) (1), Mikel Méndez (3), Alcántara (A) (1), Gerard Rovira (1) (▶46' Iker Rodellar) (1), Aitor (3), Hugo (A) (3), David Ferreiro (A) (2), Marcos Gondra (1) (▶46' Félix Prieto) (2) y Guille (2) (▶86' Plata) (-).

LORCA 1

Orlando Quintana (1), Nagore (A) (1), Chupri (A) (2), Orlando (A) (1) (▶78' Jonathan) (-), Pedro Baquero (2), Zazo (2), Rubén García (2), Manu Busto (A) (1), Raponi (1) (▶80' Aarón) (-), Jairo (1) (▶61' Perona) (1) y Moreno (1).
ÁRBITRO: Mateo Valero (valenciano) (1).
GOLES: 1-0 33' **Guille** ● 1-1 41' **Zazo** ● 2-1 74' **Félix Prieto**

Cartagonova 4.000 espectadores

CARTAGENA 2

Rubén (1); Txiki (2), Armando (3), Miki Roqué (3), Cabrejo (2), Carmona (A) (1), Eloy (A) (2), Mariano (1) (▶85' Falcón) (-), Viyuela (1), Tato (3) (▶77' Mena) (-) y Addison (3) (▶70' Juan Pablo) (1).

MURCIA B 0

Campos (1); Iván Malón (A) (3), Didac (2), Quinín (2), Juachi (A) (2), Koke (A) (3), Aguilera (A) (2) (▶61' Rubio) (1), Dani Sánchez (2), Alonso (1), Borja (1) (▶70' Juanjo) (1) y Barrancos (1) (▶61' Kike) (1).
ÁRBITRO: Medina Méndez (valenciano) (2).
GOLES: 1-0 17' **Addison** ● 2-0 58' **Addison**

GRUPO III

El Badalona se asienta en 'playoffs'

RAMÓN DURÁN | BADALONA

En el duelo más destacado de la jornada, que enfrentaba al Badalona y al Alcoyano, los locales se afianzan en el segundo puesto gracias a su triunfo por la mínima. El gol de la victoria lo marcó Molist en la segunda parte.

El Badalona sigue la estela del Villarreal B, que ayer ganó con claridad al Alzira. El filial del *submarino* amarillo encabeza la tabla, con cuatro puntos de ventaja sobre el Badalona. Los otros clubes en *playoffs* son el Sant Andreu (le remontó dos goles al Orihuela) y el Alcoyano.

Foietes xxx espectadores

BENIDORM 2

Caballero (2); Baixauli (2), Bardal (A) (2) (▶83' Iker) (-), Morcillo (3), Dani Guillen (3); Javi Moreno (1); Ruano (3), Chupe (1) (▶53' Castell) (A) (2), Luismi Loro (A) (2) (▶80' Gorka) (1); Flavio (2) y Moncho (1).

SANTA EULALIA 0

Moro (1); Aparicio (2), Buti (AA 34') (1), Neftali (A) (2), Fofi (2); Ondina (1) (▶62' Tino) (1), Casañ (A) (2); Nacho Jara (2) (▶80' Heredia) (1), Gómez (1) (▶46' Borja) (1); Gallo (2) y Adrián Ramos (1).
ÁRBITRO: Méndez Caballero (andaluz) (2). Amonestó a Luis Elcacho, técnico visitante.
GOLES: 1-0 34' **Luismi Loro** ● 2-0 80' **Castell**

El Clariano 1.200 espectadores

ONTINYENT 2

Rangel (2); Galindo (2) (A), Saavedra (1) (A), Gonzalo (2), Héctor Peña (1); Manrique (2) (A), Montava (1) (A), Mayor (2) (A), Dieguito (2) (A), (▶90' Juanfran) (-); Fuentes (2) (A), (▶84' Raúl Muñoz) (-) y Rojas (0) (A) (▶78' Álex) (-).

AT. BALEARES 0

Emilio (0); Rubio (1), Esteban (1), Óscar (1) Lucas (1), (▶ 83' Xarles) (-); Xisco (1) (▶71' Pou) (-), Ernesto (1), Toni Coll (2) (▶63' Fran) (1), Aaron (1); Ramón (R 80') (0) y Manolo (1)
ÁRBITRO: Vallejo Aznar (aragonés) (0).
GOLES: 1-0 34' **Galindo** ● 2-0 81' **Dieguito** de penalti

Can Misses 1.200 espectadores

EIVISSA 1

Manu (2); José García (A) (1), José Rodríguez (2), Joan Castillo (A) (2); Pitu Rial (2), Javi Moreno (A) (1), Juan Carlos (A) (0); Ibón Begoña (1) (▶67' Carlos López) (1), Raúl Rodríguez (A) (1) (▶82' Raúl Garrido); De Pablos (0) (▶46' Pisano) (1) y Jonan (2).

LLEIDA 1

Eduardo (2); Galán (2), Jerson (1), Dani Marín (2); Campabadal (2), Ibán Parra (2) (▶70' Sellarés) (1), Mikel Álvaro (2) (▶79' Casado), Miki (1), Jon Moya (A) (1), David Jiménez (2) (▶86' Urrea) (-) y Jaume (1).
ÁRBITRO: Arcas Piqueres (valenciano) (0). **GOLES:** 0-1 28' **Miki,** (p) ● 1-1 88' **José García**

La Bóbila 1.000 espectadores

GAVÁ 4

Óscar (2); Juan Carlos (2), Gimeno (2), Socías (2), Bustillo (2), Piti (2), Puigdollers (2), Borrel (2) (▶80' Badía) (1), Pitu (A) (2) (▶68' Alonso) (1), Tarradellas (3) (▶90' Fontova) (1) y Keko (3).

OSASUNA B 2

Andrés (1); Bari (1), Samuel (1), Echaide (2), Molo (2), Rupert (A) (2) (▶77' Torres) (1), Gascón (A) (2), Annunziata (2) (▶89' Etayo) (1), Antxón (1) (▶62' Txopi) (1), Galán (3) y Óscar Vega (2).
ÁRBITRO: Sánchez Ramos (tinerfeño) (2). **GOLES:** 1-0 10' **Keko** ● 2-0 39' **Keko** ● 3-0 44' **Borrell** ● 3-1 46' **Galán** ● 3-2 79' **Galán** ● 4-2 82' **Tarradellas**

Luis Suñer 1.000 espectadores

ALZIRA 0

Paco (1); Sánchez (A) (1), Amarilla (1), Jaime (1) (▶58' López) (1), David (1); Santamaría (0) (▶53' Madrigal) (0), Cristian (A) (1) (▶52' Robles) (1), Heras (1), Alexandre (1); Quintana (A) (0) y Cabarcos (1).

VILLARREAL B 3

Juan Carlos (1); Mario (A) (2), Kiko (2), Edu (2), Joan Oriol (1); Jordi Pablo (A) (1) (▶61' Gerard Bordás) (2), David Lázaro (1), Matilla (1), Cristóbal (1) (▶75' Marcos) (1); Joan Tomás (1) y Chando (3).
ÁRBITRO: Simón del Pino (catalán) (1).
GOLES: 0-1 50' **Chando** ● 0-2 72' **Gerard Bordás** ● 0-3 74' **Chando**

Los Arcos 1.300 espectadores

ORIHUELA 2

Alberto (1); García (2), Benja (2), Fleki (A) (1), Andrés (1); Guereñu (A) (1), Pereira (A) (2); Brenes (1) (▶63' Tevenet) (1), Santi Villa (1); Esparza (A) (2) (▶68' Inarejos) (1); Ibán Espadas (1) (▶79' Marcos) (1).

SANT ANDREU 3

Morales (1); Luso (2), Moyano (A) (2), Rueda (A) (1), Corral (1) (▶64' Abraham) (1); Pons (A) (2), Martí (1) (▶64' J. Sánchez) (A) (1); Edu (2), Gorka de Carlos (2), Lanzarote (2), Karanka (2) (▶77' Sierra) (1).
ÁRBITRO: Moreno Hidalgo (castellano-manchego) (1). **GOLES:** 1-0 40' **Santi Villa,** (p) ● 2-0 53' **Esparza** ● 2-1 60' **Karanka** ● 2-2 78' **Edu** ● 2-3 84' **Lanzarote**

Nova Creu Alta 1.500 espectadores

SABADELL 2

De Navas (1); Campos (A) (1), De la Plata (A) (1), Jaume (2), Agustín (2), Mejías (1), Iglesias (0), Morales (1), Juvenal (1) (▶78' Cazorla) (A) (-), Carralero (1) (▶65' Miralles) (AA 89') (1) y Joel (2) (▶82' Javi) (-).

GRAMANET 2

Barragan (1); Rezzonico (1), Jorge (1), Xavi Muñoz (2), Pugui (3), Monti (2), Meca (1), Rubén (A) (1) (▶67' Simón) (1), Toni Lao (2), Alfaro (1) y Juanma Cruz (2) (▶56' Exposito) (3).
ÁRBITRO: Rodado Rodríguez (balear) (1). Expulsó a Sergio Dorado, segundo técnico local, en el 90'.
GOLES: 1-0 37' **Joel** ● 2-0 45' **Agustín** ● 2-1 73' **Jaume** (pp) ● 2-2 91' **Monti**

Centenari 4.000 espectadores

BADALONA 1

Rubén (2); Cerveró (3), Cámara (3), Robles (3), Héctor Bueno (3); Isaías (A) (2) (▶46' Sergio Torres) (2), Curro (2), Blanco (2), Larios (2) (▶56' Molist) (3); David Prats (2) (▶75' Rubén Casado) (2) y Diego Torres (2).

ALCOYANO 0

Maestro (3); Barrena (R 38') (2), Carrión (2), Negredo (3), Fernando Martín (A) (3); Sergio Mora (A) (2), Diego Jiménez (3); Patri (2) (▶79' Tonino) (1), Pepín (2) (▶64' Rafa Gómez) (1), Carpio (A) (2); Linares (2).
ÁRBITRO: Prieto Iglesias (navarro) (2). Amonestó a Pepe Bordalás, técnico del Alcoyano.
GOL: 1-0 66' **Molist**

GRUPO IV

Tariq suma 12 goles y está cerca de Etoo

P. TOMÁS | JAÉN

Tariq volvió a marcar, esta vez por partida doble. El pichichi de la Segunda B suma ya 12 goles y está a tan sólo uno del camerunés Samuel Etoo.

Ciudad Deportiva 500 espectadores

BETIS B 3

René (1); Isidoro (1), Zamora (2), Álex Ortiz (A) (2), Toni (1); Rubén Rivera (1), Cañas (A) (2), Rodri (A) (1), Eloy (2) (▶65' De La Cal) (1); Israel (1) y Fran Machado (2) (▶69' Salva) (1).

ÉCIJA 0

Arturo (1); Mario (1), Belforti (A) (1), Jano (R 44') (0), Pichardo (1); Pedro (0) (▶68' Hernández) (1), Fernando (A) (1), Requena (1), Rubio (1) (▶53' Angulo) (1); Luna (1) y Hugo Díaz (1) (▶53' David Llano) (1).
ÁRBITRO: López Puerta (madrileño) (1). **GOLES:** 1-0 27' **Eloy** ● 2-0 73' **Fran Machado** ● 3-0 92' **Rodri**

Ramón de Carranza 12.000 espect.

CÁDIZ 3

Casilla (1); Cristián (2), Fragroso (2), Manchilla (A) (2), Raúl López (2); Víctor Ormazábal (2), Enrique (2), Carlos (A) (2) (▶53' Besares) (1), Fran Cortés (1) (▶77' López Silva) (1); Juanma (1) y Toedtli (2) (▶62' Rubiato) (1).

ANTEQUERA 0

Lara (1); Femacha (1), Ríos (1), Valentín (1), Antoñete (A) (1) (▶45' Comitre) (1); Pepelu (1), Juan Jesús (1) (▶71' Trigo) (1), Marcos (1), Samu (1); Óscar (1) (▶60' Ruiz) (1) y Topo (1).
ÁRBITRO: López López (castellano manchego) (1). **GOLES:** 1-0 17' **Carlos** ● 2-0 30' **Todtli** ● 3-0 44' **Todtli**

José del Cuvillo 1.100 espectadores

PORTUENSE 0

Manu Taranilla (-); Velázquez (1), Merino (1), Sambruno (1) (▶50' Zanotti) (1), Rubén Auarbe (1); Jhony (1) (▶76' Kikín) (A) (1), Iturralde (3), Uvi (1), Diego Ramírez (1); Carrasco (1) y Sanlúcar (1) (▶71' Armada) (-)

CONQUENSE 0

Sebas (2); Santi López (1), Javi Soria (1), Fran (1), García Rubio (1); Oya (1), Neftalí (1) (▶76' Juanma) (-), Cristián (1), Beñat (1); Víctor (A) (1) (▶58' Marc) (1) y Ubis (1) (▶60' Javi Gómez) (1)
ÁRBITRO: Pardo Martínez (extremeño) (1).

Ávila Rojas 500 espectadores

GRANADA 74 1

Darío (2); Guerra (2), Pepe (2), Juanma Pérez (2), Valero (3); Capa (2) (▶85' Héctor) (-), Juanma Morán (A) (2) (▶68' Thierry) (1), Juan Moreno (1), Milla (A) (2); Sergio Molina (1) y Juanma Ortiz (A) (1) (▶75' Bordi) (1).

SAN FERNANDO 1

Raul Iglesias (1); Castillo (A) (2), Wicha (2), Merino (A) (2), Selu (A) (3); Porto (1), Casabella (A) (1) (▶71' Marchiori) (1), Marco (A) (1), Regino (1) (▶46' Canito) (2); Iván Guerrero (2) y Javi Casares (1).
ÁRBITRO: López Martínez (murciano) (1). Amonestó al técnico del San Fernando.
GOLES: 0-1 57' **Castillo** ● 1-1 61' **Sergio Molina** de penalti

Antonio Peroles 1.500 espectadores

ROQUETAS 0

Toni Bernal (1); Víctor Marco (A) (1), Raúl (1), Alex Hornillo (2), Xavi Molas (A) (1) (▶81' Diego Herrera) (-), Javicho (1), Pepín (A) (1), Esteban (1) (▶83' Xabi Sánchez) (-), Luque (1) (▶52' Romario) (1), Jorge Pérez (1) y Kike Lorenzo (2).

MELILLA 1

Dorronsoro (1) (▶85' Verdejo); Mahanan (2), Igor Cuesta (A) (2), Migui (A) (2), Currás (2), Álex Fernández (A) (2), Conget (3), Acorán (2) (▶72' Sufián) (-), Rubén López (1), Noel Alonso (1) y Andrés Ramos (2) (▶76'Chota) (-).
ÁRBITRO: Gil Manzano (extremeño) (1).
GOL: 0-1 82' **Chota**

Municipal 1.500 espectadores

MARBELLA 1

Ávila (2); Zamorano (1), Arias (A) (1), Alcalá (1), Góngora (2); Chietino (1), Carlos Rivera (1), Cristián (1) Igna (1) (▶74' Dani) (1); Santi Moreno (1) (▶78' José María) (1) y Pedro (2).

GRANADA 1

Campos (1); Candela (2), Igortz (A) (1), Morales (1) (▶69' Montes) (1), Lafuente (1); Sierra (A) (1), Vicente (2) (▶69' Israel) (1), Óscar Martínez (A) (1), Lucena (A) (1); Hernádez (1) (▶61' Altuna) (A) (1) y José García (1).
ÁRBITRO: Del Olmo Codes (andaluz) (2).
GOLES: 1-0 14' **Pedro** ● 1-1 85' **Altuna**

Santo Domingo 3.000 espectadores

POLI EJIDO 2

Valerio (2); Gaitán (1), Torres (A) (2), Charpenet (1), Roberto (1); Antoñito (A) (1), Robles (1), Juan Díaz (AA 49') (0), Juli (1) (▶85' Gregory) (-); Nacor (2) (▶60' Rico) (1) y Molina (2) (▶70' Cascón) (A) (1).

LUCENA 2

García (0); Lorenzo (1) (▶46' Anderson) (A) (2), Sergio Bustos (A) (1), Antonio (A) (1), Luisja (A) (1); Sarmiento (A) (3), Adriano (A) (2) (▶71' Montiagudo) (2), Velasco (2) (▶76' Pineda) (A) (1), Lanza (AA 90') (1); Escoriza (1) y Cabello (A) (1).
ÁRBITRO: Santos Pargaña (andaluz) (0). **GOLES:** 1-0 12' **Molina** ● 1-1 51' **Anderson** ● 2-1 58' **Nacor** ● 2-2 64' **Cabello,** de penalti

Nueva Victoria 6.000 espectadores

REAL JÁEN 2

Dani Hernández (1); Galera (1), Navarro (1), Espín (1), Fabios (1), Íñigo Ros (1), Solabarrieta (A) (1) (▶46' Javi Moyano) (A) (1), Galdós (1) (▶72' Carlos Ortega) (1), Geni (1), Calderón (1) y Arriaga (2).

PUERTOLLANO 2

Calleja (1); Germán (1), Manu Arias (1), Raúl Fernández (1), Amores (1), Valdés (1) (▶62' Encinas) (1), Óscar Ventaja (2), Herni (1) (▶59' Medina) (1), Tariq (A) (3), Granada (A) (1) y Ortiz (1) (▶67' Honorio).
ÁRBITRO: Martínez Montoro (madrileño) (1).
GOLES: 1-0 1' **Calderón** ● 1-1 12' **Tariq** ● 2-1 58' **Arriaga** ● 2-2 68' **Tariq**

Municipal 1.900 espectadores

LINENSE 0

Thorices (1); Marín (1), Carlos Guerra (A) (2), Alberto (A) (1), Diego Galiano (2), Ismael (1), Juli Ferrer (2), Borja (0) (▶67' Coco) (0), Enzo Noir (A) (0), Manrique (1) (▶78' Copi) (0) y Zurdo (A) (1) (▶75' Josep) (1).

CEUTA 0

Lledó (1); Ángel Moreno (A) (1), Sergio Castaño (2), Sandro (2), Dani Martino (1), Alberto (1), David Fas (2), Javi Navarro (1), Txiqui (1) (▶62' Alomar) (1), Elvis (2) (▶88' Anxo) (0) y Fran Amado (1) (▶81' Valverde) (0).
ÁRBITRO: Sánchez Laso (extremeño) (1).

UNA INFORMACIÓN DE → Manuel Fente, Jorge Callado, R.M., Horacio Areces, Julio Piñeiro, Manolo Borne, Martín Benito, Vicente Gandía, Inés Morencia, Antonio Naranjo, Antonio Pais, Luis Pablos, Santi Rey, Salva Moyá, Marta Barjola, Andrés Cremades, Alejandro Gascón, P.C., José Navarro, Pedro Luis Borge, Jaime Omar, Javier Carrasco, P. Custodio, Fabián Rodríguez, David Chordá, Dani Vilaplana, Ramón Durán, Jesús Zerón, Iván Muyor, Juan Carbonell, Marcial Fontanals, José Luis Sotorres, Pedro Tomás, José Navarro y José García.

LOS 'SPURS' SUMAN SU CUARTO TRIUNFO CON REDKNAPP

Robinho choca con el Tottenham

El gol inicial del brasileño provocó la reacción londinense • El sustituto de Juande no conoce la derrota tras cinco partidos • Bent, con siete tantos, está que se sale

DAVID RUIZ | MADRID

Si el Tottenham protagonizó de la mano de Juande Ramos su peor arranque liguero desde el año que se hundió el Titanic (1912), Harry Redknapp, su relevo en el banquillo de White Hart Lane, puede presumir de estar firmando una reacción sin precedentes en la historia de los *spurs*.

A estar alturas ya nadie tiene dudas por el norte de la *City* de que el ex técnico del Portsmouth era el revulsivo que necesitaba el Tottenham para dar esquinazo a la UVI y recuperar las constantes vitales en la Premier. Y es que la escuadra londinense ha enganchado una espectacular racha de cuatro victorias y un empate desde que el presidente Levy tomó la decisión de prescindir de Juande y su equipo.

Bolton (2-0), Liverpool (2-1), Dinamo Zagreb (4-0) y el Manchester City (1-2) ayer han caido a manos de un Tottenham que en el estreno oficial de Redknapp a pie de césped le sacó un increíble 4-4 al Arsenal en el Emirates. De hecho, ése ha sido el único partido que los *spurs* no han ganado desde la derrota ante el Udinese, el pasado 23 de octubre, enésima debacle que se llevaría por delante al técnico manchego apenas 24 horas después.

La fulgurante remontada del hasta ayer colista de la Liga inglesa ha tenido un actor estelar en la figura de Darren Bent. El ariete internacional inglés se ha convertido en el martillo pilón de Redknapp con sus siete dianas en el por ahora breve reinado del veterano técnico sajón, y de paso empieza al fin a justificar el desmesurado desembolso que el Tottenham hizo por él un año atrás, cuando pagó 24,5 millones de euros al Charlton, lo que le convirtió en el fichaje más caro en la historia del club.

Bent, a la sazón uno de los jugadores que más ha atizado a Juande tras su marcha —le acusó de dejar al equipo "sin columna vertebral" y de crear "una atmófera de entrenamiento horrible"—, volvió a ser determinante en el sonado triunfo de ayer sobre el City de Robinho en el feudo de los de Manchester. No sólo por firmar los dos goles que neutralizaban el tanto del ex madridista —su séptimo en Premier— , sino que además forzó la expulsión del central irlandés Dunne cuando se metía otra vez directo hasta la cocina de los *sky blues*.

"Estas dos semanas han sido maravillosas para nosotros. Ha sido una gran victoria en un campo muy complicado", apuntaba un pletórico Redknapp después de sacar al Tottenham del pozo de la Premier. Y en sólo 15 días.

ALMUNIA SALIÓ DEL HOSPITAL

El guardameta español del Arsenal abandonó en la mañana de ayer el hospital donde fue ingresado el sábado tras la conmoción sufrida frente al United. Tras pasar la noche en observación, Almunia recibió el alta médica.

REUTERS

Robinho celebró de este modo el único tanto del City ante el Tottenham.

Anelka sostiene al Chelsea en la cima

V. VAGO | Nicolás Anelka destrabó un complicadísimo encuentro para el Chelsea en Ewood Park y en el que el frío y la nieve no lograron restar protagonismo al atacante francés, autor de los dos tantos con los que el colíder de la Premier abatió al Blackburn. El ex ariete del Real Madrid, además de dar el triunfo a los 'blues', es ya Pichichi en solitario con diez goles.

INGLATERRA

Arsenal - Man. United 2-1
(Nasri 21' y 48') (Rafael 90')
Hull City - Bolton 0-1
(M. Taylor 50')
Wigan - Stoke City 0-0
Sunderland - Portsmouth 1-2
(D. Cissé 4') (N. Belhadj 51'. Defoe 90' pen.)
West Ham - Everton 1-3
(Collison 63') (Lescott 82', Saha 85' y 87')
Liverpool - West Brom 3-0
(Keane 34' y 43', Arbeloa 90')
Blackburn-Chelsea 0-2
(Anelka 39' y 68')
Aston Villa - M'Brough 1-2
(Sidwell 37") (Tuncay 34' y 88')
Man. City - Tottenham 1-2
(Robinho 16') (Bent 29' y 64')
Fulham - Newcastle 2-1
(A. Johnson 23', D. Murphy 66' pen.) (Ameobi 57')

CLASIFICACIÓN

	Equipos	Ptos.	J	G	E	P	GF	GC
1.	**Chelsea**	29	12	9	2	1	29	4
2.	**Liverpool**	29	12	9	2	1	19	8
3.	**Arsenal**	23	12	7	1	3	25	13
4.	**Manchester United**	21	11	6	3	2	20	10
5.	Aston Villa	20	12	6	2	4	20	16
6.	Hull City	20	12	6	2	4	17	19
7.	Everton	18	12	5	3	4	18	20
8.	Middlesbrough	17	12	5	2	5	13	17
9.	Portsmouth	17	12	5	2	5	13	18
10.	Fulham	14	11	4	2	5	10	10
11.	Bolton	14	12	4	2	6	11	13
12.	Stoke City	14	12	4	2	6	13	19
13.	Manchester City	13	12	4	1	7	24	19
14.	Blackburn	13	12	3	4	5	13	22
15.	West Ham	13	12	4	1	7	16	22
16.	Sunderland	12	12	3	3	6	10	18
17.	Wigan	12	12	3	3	6	13	16
18.	Newcastle	12	12	3	3	6	15	20
19.	Tottenham	12	12	3	3	6	13	17
20.	West Bromwich	11	12	3	2	7	10	21

ITALIA

Inter - Udinese 1-0
(Julio Cruz 92')
Bolonia - Roma 1-1
(Cicinho 90' p.p.) (Totti 68')
Torino - Palermo 1-0
(Saumel 89')
Lazio - Siena 2-0
(Zárate 58', Rocchi 86')
Genoa - Reggina 4-0
(Diego Milito 54' pen., 74' y 90', G. Sculli 81')
Chievo - Juventus 0-2
(Del Piero 40', Iaquinta 54' p.)
Lecce - Milan 1-1
(Stendardo 92') (Ronaldinho 79')
Catania - Cagliari 2-1
(Mascara 37', Sabato 87') (Jeda 6')
Fiorentina - Atalanta 2-1
(Felipe Melo 19', Gilardino 22') (Floccari 74' pen.)
Nápoles - Sampdoria 2-0
(Mannini 23', Zalayeta 74')

CLASIFICACIÓN

	Equipos	Ptos.	J	G	E	P	GF	GC
1.	**Inter**	24	11	7	3	1	17	7
2.	**Nápoles**	23	11	7	2	2	16	8
3.	**Milan**	23	11	7	2	2	16	8
4.	**Lazio**	22	11	7	1	3	21	12
5.	Udinese	21	11	6	3	2	19	9
6.	Juventus	21	11	6	3	2	13	7
7.	Genoa	20	11	6	2	3	18	10
8.	Fiorentina	20	11	6	2	3	14	9
9.	Catania	18	11	5	3	3	11	9
10.	Palermo	16	11	5	1	5	15	15
11.	Atalanta	14	11	4	2	5	10	11
12.	Siena	12	11	3	3	5	8	11
13.	Lecce	12	11	2	6	3	10	12
14.	Torino	11	11	3	2	6	10	14
15.	Cagliari	10	11	3	1	7	11	15
16.	Sampdoria	10	11	2	4	4	7	13
17.	Roma	8	11	2	2	6	10	18
18.	Bolonia	7	11	2	1	8	9	20
19.	Chievo Verona	6	11	1	3	7	6	18
20.	Reggina	5	11	1	2	8	8	23

Con 9 goles: Milito (Genoa). **Con 8:** Gilardino (Fiorentina).

Cruz fue otra vez al rescate de 'Mou'

Mourinho recurrió de nuevo a Julio Cruz para batir al Udinese en el descuento. Diego Milito firmó un *hat-trick* ante la Reggina.

→ EL EQUIPO DEL EX SELECCIONADOR ESPAÑOL ESTÁ YA A SIETE PUNTOS DEL TRABZONSPOR

TURQUÍA GOLEÓ AL GALATASARAY (4-1)

El 'Fener' gana el derbi y Luis al fin respira tranquilo

Suma ya cinco partidos consecutivos sin perder • Remontaron un gol de Lincoln

MEHMET CIFTÇI | ESTAMBUL

El Fenerbahçe y Luis Aragonés empiezan a ver la luz tras apabullar al Galatasaray en el clásico por excelencia de Estambul (4-1) y sumar su quinto encuentro consecutivo sin conocer la derrota.

Los *canarios amarillos* encajaron con donaire el golazo de Lincoln a los dos minutos, y sin perder la concentración un ápice lograron empatar el derbi a los seis con una acción de estrategia en la que Sahin remató un córner sacado por Deivid al primer palo.

Pese a no hacer grandes alardes, el equipo del ex seleccionador español tuvo la sobriedad y rigor táctico que le faltó en los primeros partidos. El autogol de Emre Asik a los 28 minutos dio alas al *Fener*, que espoleado por su público puso el 3-1 nada más arrancar la segunda mitad con un remate a placer de Lugano tras un cañonazo de Roberto Carlos.

La nota negativa la puso Güiza, que hubo de retirarse a los 73' tras recibir un fuerte golpe, aunque no parece que sea nada serio.

El brasileño Deivid cerró el festival goleador local sobre la hora, dejando a su equipo en la séptima posición de la tabla con 16 puntos, a siete del líder Trabzonspor.

Luis dijo a la conclusión: "Estamos en el buen camino. Empezamos mal y con nervios, pero por primera vez hemos pensado con la cabeza y superado el pánico".

HOLANDA

NEC Nimega - PSV 1-0
(Wisgerhof 12')
ADO - Heerenveen 0-1
(Bounaventure Kalou 86')
Willem II - Roda JC 2-1
(Boutahar 28' y 74') (Yulu-Matondo 88')
De Graafschap - NAC 0-2
(Amoah 74' y 93')
Groningen - Volendam 5-0
(Van de Laak 15' y 52', Lovre 19', P. Andersson 23', Berg 75')
AZ Alkmaar - FC Twente 3-0
(Pocognoli 21', El Hamdaoui 40', Ari 58')
Heracles - Vitesse 0-0
Ajax - Sparta Rotterdam 5-2
(Huntelaar 16', Suárez 21', Sno 42', Kennedy 74', Leonardo 84') (John 57', Rose 88')
Feyenoord - FC Utrecht 5-2
(Van Bronckhorst 5', Biseswar 27' y 31', El Ahmadi 89', Makaay 91') (Schut 33', Nesu 57')

CLASIFICACIÓN

	Equipos	Ptos.	J	G	E	P	GF	GC
1.	AZ Alkmaar	22	10	7	1	2	26	10
2.	Ajax	22	10	7	1	2	22	12
3.	NAC Breda	22	10	7	1	2	19	10
4.	Groningen	20	10	6	2	2	23	6
5.	PSV Eindhoven	18	10	6	0	4	17	8
6.	NEC Nimega	18	10	5	3	2	15	9
7.	FC Twente	17	10	5	2	3	12	11
8.	Heerenveen	16	10	4	4	2	22	20
9.	Willem II	15	10	4	3	3	15	16
10.	FC Utrecht	14	10	4	2	4	11	13
11.	Heracles Almelo	13	10	3	4	3	13	13
12.	Feyenoord	11	10	3	2	5	21	17
13.	ADO Den Haag	10	10	3	1	6	12	16
14.	Vitesse Arnhem	9	10	2	3	5	9	17
15.	Sparta Rotterdam	8	10	2	2	6	10	26
16.	De Graafschap	7	10	2	1	7	5	18
17.	Roda JC	6	10	1	3	6	9	21
18.	FC Volendam	4	10	1	1	8	10	28

Con 13 goles: El Hamdaoui (AZ).

Ajax, AZ y NAC no ceden en cabeza

Se mantiene el triunvirato en la cabeza de la Eredivisie, con dos puntos de ventaja sobre el Groningen, que apalizó al Volendam. El PSV pierde terreno tras caer en casa del NEC Nimega.

DIEGO G. SOUTO

SIKIMIC, OPERADO POR GUILLÉN El doctor Pedro Guillén operó con éxito en la clínica Cemtro de Madrid a Milovan Sikimic, central del Partizan serbio, lesionado en su rodilla derecha.

NOTICIAS DEL MUNDO

■ Grant El ex técnico israelí del Chelsea está negociando su fichaje por Hajduk Split croata.

■ Francia Saint-Etienne, 0; Rennes, 3. Valenciennes, 0; Nancy, 1. PSG, 1; Lille, 0.

■ Bundesliga Schalke, 1 (Farfán 5'); Bayern, 2 (Toni 3', Ribery 31'). Eintracht, 2; Stuttgart, 2. Hertha, 1 (Voronin 70'); Hoffenheim, 0.

■ Noruega El Valerenga se proclamó por cuarta vez campeón de Copa tras derrotar 4-1 al Stabaek.

■ Escocia Kil'nock, 0; Rangers, 4

TOMÓ EL PALAU Y SOMETIÓ A UN BARCELONA DESDIBUJADO

Mazazo del Estu

Navarro falló el ataque decisivo y Cummings sentenció con un tiro libre • Pancho Jasen lideró la embestida colegial • Semana negra para el Barça, tras caer en Euroliga

DIDAC PIFERRER | BADALONA

El Barcelona culminó su semana negra. Después de perder contra el Montepaschi en Siena, cayó ayer contra el Estudiantes en el Palau en un partido para olvidar. Los incomprensibles y constantes errores de los hombres de Xavi Pascual les sentenciaron a una amarga derrota en los últimos instantes. Y es que después de una igualdad tremenda, Cummings anotó un tiro libre a falta de tres segundos que daba la victoria a su equipo. Navarro, que firmó un partidazo, falló una bandeja en la jugada anterior.

Fue un partido raro. El Barça jugó con orden, pero no le salió nada antes del descanso. Fallaron tiros muy cómodos y no pudieron evitar que el Estudiantes se escapara. El conjunto madrileño tiró de Popovic para abrir una brecha importante en el primer cuarto (7-17, min.9). El dominio colegial seguía, aunque antes del descanso Navarro, con 12 puntos, resucitó al Barcelona, que recobró el pulso al final del segundo cuarto (30-34).

Los azulgranas salieron de los vestuarios más inspirados en ataque, tomando la delantera (35-34, min.22) y abriendo una pequeña brecha que, parecía, iría a más (43-36, min.23). Navarro e Ilyasova, que no recibieron demasiada ayuda de sus compañeros, fueron vitales en este periodo. Pero Estudiantes se negó a claudicar. Pancho Jasen, con seis puntos consecutivos, devolvía a la tierra al Barcelona. El argentino fue, de largo, el mejor de los fuenlabreños.

LOCURA COLECTIVA

Los culés, pese a todo, estaban por encima al final del tercer acto (52-46), pero siempre les fallaba algo. Ya sea unos pasos en una salida a la contra o un robo en el saque de fondo. Jasen se benefició de ello anotando cuatro puntos de esta forma y, de paso, sacó los colores a los jugadores de Pascual. Los errores del Barcelona seguían y ahora, aunque más acertados, no estaban tan serenos como al principio. Su trabajo, sin embargo, dio sus frutos y lograron una nueva máxima (56-46, min.31).

Palau Blaugrana 4.538

F.C. BARCELONA 71

09 21 22 19

		PT	T1	T2	T3	RB	AS	MI	V	M
BASILE		3		0/2	1/2	1	3	21	4	0
BARRETT		6		0/1	2/5	1	2	17	2	1
TRIAS										
BARTON				0/1	0/3	2	3	24	3	0
LAKOVIC		5	1/1	2/3	0/5	1	2	23	5	1
NAVARRO		22	8/10	1/5	4/8	4	3	30	24	2
ANDERSEN		5	1/1	2/5	0/1	2		16	1	0
REY										
VÁZQUEZ	E	10	2/2	4/9		9	1	20	13	1
ILYASOVA		12	2/2	2/6	2/5	11	2	27	18	2
SANTIAGO		6	2/4	2/3		3		16	7	1
GRIMAU		2		1/1			1	05		-
TOTALES		71	16/20	14/36	9/29	34	17	200	77	8

ESTUDIANTES 72

17 17 12 26

		PT	T1	T2	T3	RB	AS	MI	V	M
UDRIH		12	2/2	2/4	2/3	2		23	4	1
CLARK										
GRANGER		2		1/3			2	16	-3	0
JASEN	E	19	8/8	4/6	1/3	4	1	25	17	2
SUÁREZ		6		3/6	0/1	6	2	32	14	1
POPOVIC		14	2/2	6/11		3		23	6	1
JUNYENT		5	0/1	1/2	1/1	4		18	9	1
CUMMINGS		5	1/2	2/6		2	1	24	-1	1
ITURBE		3			1/5			15	-2	0
BEIRÁN										
WIDEMAN		6	2/2	2/5		10	4	24	18	1
TOTALES		72	15/17	21/43	5/13	31	10	200	62	8

ÁRB.: José Ramón García Ortiz (2), Óscar Perea (2) y Zafra (2).

Pero el partido no estaba muerto. Todo lo contrario, el choque se volvió loco y era la oportunidad de Estudiantes. Con trabajo y fortaleza en defensa fueron recortando poco a poco las distancias ante un rival ansioso por acabar. Pero supieron mantener la calma, a pesar de acabar el encuentro con 23 pérdidas de balón. Y los madrileños lograron el premio: Iturbe igualaba el choque a falta de un minuto para acabar (69-69).

Navarro era el hombre clave en estos instantes. Anotó dos tiros libres y después Popovic también acertó sus dos intentos. Faltaban 17 segundos (71-71). La *Bomba* tenía el balón y todo el Palau sabía que iba a intentar penetrar. Pero también lo sabían los de Casimiro, que le taparon bien y forzaron que errara su bandeja. Después tuvo la oportunidad Cummings, que recibió una falta a tres segundos del final. Metió el primero y falló el segundo. Ilyasova cogió el rebote pero ya no quedaba tiempo.

FRANCESC ADELANTADO

Navarro penetra en la zona colegial rodeado por cuatro rivales.

Pascual: "Es un palo muy duro perder contra equipos de la parte baja"

■ Xavi Pascual, técnico del Barcelona, no pudo esconder su decepción tras perder contra Estudiantes. "Cuando pierdes contra equipos de la parte baja de la clasificación es un palo muy duro. No hay excusas para este tipo de partido", comentó. El entrenador catalán, además, lamentó la última jugada: "Quizá no debimos hacer esa falta sobre Cummings a tres segundos del final". Luis Casimiro, por su parte, confía en que esta victoria sea un punto de inflexión para Estudiantes. "Ganar en el Palau te puede dar el doble pero si no lo refrendas después, no sirve de nada", dijo. **D. P.**

ACB | PARTIDOS J.7

Pamesa - Granada	83-66
DKV Joventut - Real Madrid	68-79
CAI - Ricoh Manresa	78-61
Kalise Gran Canaria - Unicaja	74-68
iurbentia - Cajasol	70-65
C.B. Murcia - Bruesa	104-95
Fuenlabrada - ViveMenorca	91-80
Barcelona - MMT Estudiantes	71-72

Descansa: TAU Cerámica

CLASIFICACIÓN

	J	G	P	PF	PC
1 Kalise Gran Canaria	6	5	1	460	414
2 TAU Cerámica	6	5	1	467	437
3 Unicaja	7	5	2	548	466
4 Regal Barcelona	7	5	2	552	487
5 Pamesa	7	4	3	537	512
6 iurbentia Bilbao	7	4	3	486	489
7 Ricoh Manresa	7	4	3	506	511
8 DKV Joventut	7	4	3	545	553
9 A. G. Fuenlabrada	6	3	3	492	482
10 CAI Zaragoza	6	3	3	454	458
11 Real Madrid	6	3	3	509	515
12 C.B. Granada	7	3	4	526	546
13 Bruesa GBC	6	2	4	474	493
14 MMT Estudiantes	7	2	5	541	569
15 C.B. Murcia	7	2	5	524	601
16 Cajasol	6	1	5	439	495
17 ViveMenorca	7	1	6	504	535

PRÓXIMA JORNADA

Cajasol - TAU Cerámica	Sab. 19.00 h.
Unicaja - Pamesa	Sab. 20.00 h. La2
Estudiantes - Fuenlabrada	Dom. 12.30 h.
Bruesa - DKV Joventut	Dom. 12.30 h.
Real Madrid - iurbentia	Dom. 12.30 h.
C.B. Granada - C.B. Murcia	Dom. 12.30 h.
ViveMenorca - CAI	Dom. 12.30 h.
R. Manresa - Kalise G.C.	Dom. 19.00 h.

Descansa: Regal Barcelona

FEMENINA | J. 7

Rivas Ecópolis - Soller Joventut	65-52

CLASIFICACIÓN

	J	G	P	PF	PC
1 Rivas Ecópolis	7	7	0	522	410
2 Ciudad Ros Casares	7	6	1	605	433
3 Perfumerías Avenida	7	5	2	535	464
4 Olesa Español	7	5	2	557	494
5 Soller Joventut	7	5	2	483	498
6 Hondarribia Irún	7	4	3	512	528
7 Mann Filter Zaragoza	7	3	4	458	477
8 Cadi La Seu	7	3	4	460	508
9 Celta Indepo	7	2	5	462	467
10 EBE Ibiza-PDV	7	2	5	432	463
11 Extrugasa	7	2	5	447	486
12 MMT Estudiantes	7	2	5	426	493
13 FEVE San José	7	2	5	441	531
14 Gran Canaria	7	1	6	458	546

NOMBRES PROPIOS

■ Chris Thomas, base estadounidense del Murcia, fue el MVP de la jornada ACB tras firmar 32 puntos de valoración en la victoria de su equipo ante el Bruesa.

■ Quincy Lewis, alero norteamericano del iurbentia sufrió una subluxación de hombro y puede perderse alrededor de un mes de Liga.

■ Fredericc Weis El pívot francés del Iurbentia Bilbao entró entre los diez máximos taponadores de la historia de la ACB tras colocar 2 ante el Cajasol. Ya suma 333 y es noveno.

■ Chris Paul El base de los Hornets logró 21 puntos y 13 asistencias ante Miami y batió el récord de partidos consecutivos sumando al menos 20 puntos y 10 asistencias desde el inicio de temporada, que ostentaba el mítico Oscar Robertson desde 1968.

TIROS LIBRES

JOSÉ LUIS MARTÍNEZ

1. El pío, pío del **Gran Canaria** retumba más alto que nunca y la **fiebre amarilla** invade la ACB. Su director deportivo, Himar Ojeda, está haciendo olvidar a Berdi Pérez, que ya es decir. **2.** El Estu y el Siena pinchan el globo del **Barça**, que tiene parches de sobra para volar alto esta temporada. **3. McMillan**, ni una mala palabra ni una buena acción. Consuela de boquilla a **Sergio** y luego lo saca 12 minutos.

→ NO TE PIERDAS EN MARCA.COM LOS RESUMENES DE TODOS LOS PARTIDOS DE LA LIGA ACB

DOBLEGÓ AL UNICAJA Y ES LA GRAN REVELACIÓN DE LA LIGA

El Kalise Gran Canaria se encarama al liderato ACB

Ha firmado su mejor arranque liguero (5-1) y lleva más de un mes sin perder • English lideró a los amarillos, ejemplares en defensa

DANI ORTIZ

El Kalise Gran Canaria se aupó al liderato de la ACB tras asfixiar al Unicaja en un encuentro pleno de intensidad, defensa y armonía por parte de los isleños, que firman así el mejor inicio de temporada de su historia con 5 triunfos y una sola derrota.

El Unicaja, un conjunto con una solidez a prueba de bombas y con un entrenador, Aíto García Reneses, maquiavélico con la pizarra, tampoco pudo resistir a los encantos del Gran Canaria, más patentes si cabe en su fortín del Centro Insular de Deportes.

Los malagueños apretaron de inicio (0-6), pero los grancanarios mantuvieron la calma, y gracias a English y Freeland retomaron el mando en el partido (19-13). Para entonces, ya habían puesto en escena su mejor versión defensiva y al Unicaja, por momentos, se le hizo de noche ante el aro isleño.

Sin embargo, los malagueños no perdieron casi nunca la estela de su rival, aferrados siempre al estajanovismo de Jiménez y Archibald y al brillo de un Haislip siempre un peldaño por encima.

El equipo amarillo salió desbocado tras el descanso. Multiplicó su intensidad defensiva y amenazó con romper el partido (42-36), pero el Unicaja devolvió el golpe con un parcial de 0-12 en pleno desquiciamiento de English, que una vez sosegado lideró el arreón definitivo de los suyos (72-59).

UNA GRAN PLANIFICACIÓN

El excelente momento de forma de los isleños no es casualidad, y sí fruto de una exitosa planificación de su plantilla —gran trabajo de su nuevo director deportivo, Himar Ojeda—, y del trabajo de Salva Maldonado, que ha sabido aglutinar sus piezas y dotar de una identidad fácilmente reconocible al juego de su equipo.

El Gran Canaria lleva más de un mes sin perder, desde que cayó en Fuenlabrada el 8 de octubre. Desde ese momento, Barcelona, Estudiantes, Menorca, Madrid (en un amistoso) y Unicaja, han probado su medicina. La Liga ACB se tiñe de amarillo.

Centro Insular de Deportes — 5.130

K.GRAN CANARIA 74
13 24 11 26

	PT	T1	T2	T3	RB	AS	MI	V	M
FISHER	9	4/4	1/2	1/3			22	6	1
AUGUSTINE	7	1/2	3/6		5		22	7	1
SAVANE	6	2/2	2/5		4	1	24	6	1
MONCASI							01		-
NORRIS	4		2/3	0/2	2	2	19	5	1
KICKERT	7	2/2	1/2	1/1	3		20	9	1
FREELAND	7	1/2	3/3		5	2	14	10	1
MORAN	6	0/2	3/3	0/1	2	1	19	9	1
ENGLISH	22	2/2	4/8	4/8	3	2	26	17	3
SANDERS	3		0/1	1/5			14	-3	0
FERNÁNDEZ	3			1/2	4	7	21	13	2
TOTALES	74	12/16	19/33	8/22	28	15	200	79	12

UNICAJA 68
13 21 17 17

	PT	T1	T2	T3	RB	AS	MI	V	M
GOMIS			0/1				08	-2	0
CORTABERRÍA									
WELSCH	9	2/2	2/2	1/4	5	2	28	10	1
CABEZAS	7	2/2	1/3	1/3	3	3	22	4	1
NDONG	4	2/2	1/7		2	1	16	-1	0
JIMÉNEZ	9	5/6	2/5		6	1	29	21	2
ARCHIBALD	11	5/6	3/5		3		24	12	1
KELATI	6	3/4	0/1	1/7	3	1	32	5	1
HAISLIP	19	1/2	3/6	4/6	6	1	23	15	2
COOK	3			1/4		4	18	2	1
TOTALES	68	20/24	12/30	8/24	28	13	200	66	9

ÁRB.: Xavier Amorós (2), Vicente Bultó (2) y Anna Cardús (2).

Polid. Fernando Martín Fuenlabrada — 5.200

FUENLABRADA 91
19 23 27 22

	PT	T1	T2	T3	RB	AS	MI	V	M
MAINOLDI	6	3/3		1/5	4		19	8	1
TSKITISHVILI	6			2/4	4		20	4	1
VALTERS	15	1/1	4/6	2/3	2	2	28	17	2
LÓPEZ			0/1	0/2		1	12	-7	0
BUENO	E 11	1/1	5/6		4	1	19	14	2
RADIVOJEVIC									
BLANCO	22	4/4	6/9	2/2	2	2	35	22	3
RAMOS	E 8		4/7		5		22	6	1
OLESON	22	8/11	4/5	2/5	1	3	39	19	3
SANDES							04		-
PARAÍSO	1	1/2			1		03	2	-
TOTALES	91	18/22	23/34	9/21	23	9	200	85	13

VIVEMENORCA 80
23 20 20 17

	PT	T1	T2	T3	RB	AS	MI	V	M
JETER	20	11/11	3/10	1/2	4		32	13	2
BOISA			0/4	0/2	1	1	17	-6	0
FERNÁNDEZ	7	1/3	3/3	0/2	1		18	8	1
OTEGUI	4		2/3			1	13	5	1
IVANOV									
FERNÁNDEZ	9		0/1	3/4	3	1	16	11	1
STOJIC	11	1/2	2/2	2/3	4	5	33	16	1
MARKOTA		0/2		0/1	2		05	-1	0
GUZMÁN	6	1/2	1/1	1/1			11	5	1
BAZDARIC	14	4/4	2/4	2/4	4		27	17	2
ELEY	9	3/3	3/6		4	1	27	10	1
TOTALES	80	21/27	16/34	9/19	23	9	200	78	10

ÁRB.: Juan Luis Redondo (1), Benjamín Jiménez (1) y Pedro Munar (1).

■ El Fuenla de Oleson y Blanco remonta al ViveMenorca El Alta Gestión remontó su pésimo inicio (19-37, min. 13), gracias a los puntos de Oleson y Blanco y al trabajo de Valters en el perímetro y de Bueno en la zona. ViveMenorca fue de más a menos. **R. M.**

Palacio Mun. Deportes Murcia — 4.000

C.B. MURCIA 104
19 21 31 33

	PT	T1	T2	T3	RB	AS	MI	V	M
BOGDANOVIC							06	-2	-
DEAN	19	2/2	4/8	3/6	5	3	33	21	2
ROBLES	17	4/5	5/6	1/1	2		19	19	2
MOSS	10	2/4	4/6	0/1	6		31	16	1
MARCO						1	07	1	-
MARTÍNEZ									
FAJARDO	18	6/6	6/7	0/2	4	1	18	16	2
THOMAS	18	8/8	5/8	0/1	6	6	33	32	3
GARCÍA	6	1/2	1/2	1/2	3		16	3	1
BARNES	7	1/1	3/5		3	1	14	6	1
MARTÍNEZ									
OPACAK	9		3/4	1/1	2	1	23	10	1
TOTALES	104	24/28	31/46	6/14	31	13	200	122	13

BRUESA GBC 95
20 12 36 27

	PT	T1	T2	T3	RB	AS	MI	V	M
HOPKINS	6	4/4	1/2	0/3	2	1	16	3	1
URIZ	4	2/2	1/2	0/1	1	5	22	10	1
PANKO	E 18	1/2	4/10	3/4	4	2	35	13	2
SÁNCHEZ	11	4/4	2/5	1/4		7	26	8	1
LÓPEZ	13	1/4	3/5	2/5			24	6	1
URTASUN	2		1/1				08	1	0
DOBLAS	10	2/2	4/5	0/1	3		14	12	1
ANDRADE				0/1	1		07	-5	0
MARCONATO	7		2/4	1/1	4	1	19	8	1
ROE	24	7/7	4/7	3/3	4	1	28	31	3
POPOVIC									
TOTALES	95	21/25	22/41	10/23	19	17	200	87	11

ÁRB.: Juan Carlos Mitjana (10), Francisco José Araña (22) y David Soto (46)

■ Chris Tomas rescata al Murcia y hunde al Bruesa El base lideró el triunfo murciano ante un Bruesa que, amparado en Roe, porfió en el marcador hasta el último acto (71-68). Tomas, bien secundado por Dean y Fajardó, obró el despegue final. **S. G.**

Pab. Mun. Dep. La Casilla — 5.000

IURBENTIA BILBAO 70
24 13 17 16

	PT	T1	T2	T3	RB	AS	MI	V	M
GUARDIA	4		2/4		1	1	16	-1	0
RECKER	12		3/5	2/9	4		19	6	1
SEIBUTIS	8	2/2	3/3	0/1	1	1	14	8	1
SAVOVIC	7	2/2	1/3	1/2	2		15	8	1
BANIC	11	1/2	5/9		5		30	11	2
SALGADO	20	4/6	2/3	4/6		5	34	26	3
WEIS	4	0/1	2/4	0/1	5		18	9	1
VÁZQUEZ			0/1	0/4	1	1	11	-3	0
LEWIS	2		1/3	0/1	1	2	20	6	1
PASALIC	2		1/1		7		15	8	1
BLUMS						1	08	-3	0
TOTALES	70	9/13	20/36	7/24	27	11	200	75	11

CAJASOL 65
11 18 19 17

	PT	T1	T2	T3	RB	AS	MI	V	M
TRIGUERO	E 6		3/3		2		13	3	0
ELLIS	4		2/2	0/3	5		20	6	1
RIVERO	11	2/2	3/4	1/1	2	3	28	17	2
DE MIGUEL	E 4	1/2	0/1	1/3	7		24	3	0
SAVANOVIC	5		1/6	1/2	1	1	14	-1	0
IGNERSKI	21		6/9	3/9	11		40	22	2
MISO						1	10	3	2
ILIC	4		2/4		1		08	2	1
CARTER	E 7	3/4	2/7	0/1	6		20	1	0
PECILE	3	1/2	1/4	0/2	1		21	-1	0
TOTALES	65	7/10	20/40	6/21	36	5	200	55	7

ÁRB.: Daniel Hierrezuelo (1), Sánchez Monserrat (1) y Carlos Javier García León (1).

■ Javi Salgado, estelar. El base de Santutxu dio otro recital de juego, dirección y anotación en momentos clave. Acudió al rescate de su equipo cuando los de Comas despertaron a base de defensa para discutir un triunfo que parecía claro. **R. B.**

BALONCESTO NBA

MCMILLAN HABLÓ DE LA POLÉMICA CON EL ESPAÑOL, Y LE HIZO JUGAR 12 MINUTOS

“No tengo nada personal contra Sergio”

EFE | PORTLAND

“Sergio y yo hemos hablado y la conversación fue muy bien”, declaró McMillan antes del partido que los Blazers ganaron a los Wolves (97-93), en el Garden. McMillan se sinceró ante la prensa local: “Entiendo que Sergio quiera jugar más minutos, pero él debe entender que la misión que le tengo encomendada y le he creado en el campo es para que salga y cambie el ritmo del partido, pero no olvidemos que siendo el cuarto base no puede tener muchos minutos”.

Aun así, alabó al español: ”Me gusta todo lo hace y he tratado de crearle una posición en la que pueda tomar ventaja de su habilidad. No tengo nada personal contra Sergio ni contra ningún otro”.

Luego, Sergio jugó 12 minutos y firmó 2 puntos y 5 asistencias.

“HAY OTROS MÉTODOS, PERO ÉSTE ES EL NUESTRO”

APRENDE A JUGAR AL TENIS CON TONI Y RAFA NADAL

POR SÓLO 6,95 €

A PARTIR DEL PRÓXIMO DOMINGO EL QUINTO DVD EL RESTO, LA DEJADA, EL GLOBO, EL PASSING SHOT, EL BOTE PRONTO

TONI NADAL ENTRENADOR DE RAFAEL NADAL

RAFAEL NADAL CAMPEÓN DE ROLAND GARROS, WIMBLEDON Y MEDALLA DE ORO EN LOS JUEGOS OLÍMPICOS DE CHINA

PRODUCTO EXCLUSIVO

DISPONIBLE TODA LA SEMANA EN TU KIOSKO

Títulos:
01 El drive 19-10-08
02 El revés 26-10-08
03 El saque 02-11-08
04 La volea 09-11-08
>> 05 El resto, la dejada, el globo, el passing shot, el bote pronto 16-11-08
06 La táctica 23-11-08
07 Sesión de entrenamiento 30-11-08
08 Análisis de un partido 07-12-08

MARCA Y EL MUNDO TE TRAEN AL GRAN CAMPEÓN DEL TENIS CON EL MEJOR ENTRENADOR

Una colección única de 8 DVDs, donde aprenderás a jugar con el entrenador **TONI NADAL** que te enseñará como se hace un campeón: el drive, el revés, el saque, tácticas y además, anécdotas de nuestro gran campeón **RAFA NADAL**. Cada DVD por 6,95 euros. A partir del próximo domingo quinta entrega: **El resto, la dejada, el globo, el passing shot y el bote pronto**. Sólo con **MARCA** y **EL MUNDO**.

PATROCINADO POR KIA MOTORS The Power to Surprise

EL MUNDO www.elmundo.es/promociones Teléfono de información al cliente e información de suscriptores 902 99 99 46

MARCA www.marca.com/promociones Teléfono de información al cliente e información de suscriptores 902 37 33 37

Rose Garden (Portland) 20.599

PORTLAND TRAIL BLAZERS 97

18 25 26 28

	PT	T1	T2	T3	RB	AS	MI	M
BATUM	8		1/3	2/4	1	1	18	1
ALDRIDGE	24	8/10	8/15		13	1	41	3
PRZYBILLA	4		2/2		9		21	1
ROY	24	9/12	6/13	1/2	5	9	35	3
BLAKE	6		3/6	0/4	2	2	32	1
FRYE	7	1/2	3/6		7		26	1
FERNÁNDEZ	11		1/2	3/8	4	2	30	2
OUTLAW	11	4/6	2/4	1/1	4	1	20	2
RODRIGUEZ	2		1/1	0/2		5	12	1
DIOGU	0						04	-
TOTALES	97	22/30	27/52	7/21	45	21	240	15

MINNESOTA TIMBERWOLVES 93

24 25 21 23

	PT	T1	T2	T3	RB	AS	MI	M
BREWER	5		1/4	1/1	3	1	17	1
LOVE	2	2/4	0/7		7	1	26	0
JEFFERSON	27	7/8	10/23		5	5	36	3
MILLER	14	2/3	3/5	2/3	6	4	36	2
TELFAIR	7	2/2	1/6	1/2	1	4	26	1
FOYE	11	1/1	5/8	0/2	2	5	34	1
GOMES	4		2/5		6	1	19	1
MADSEN	0				4	2	10	0
SMITH	10	2/3	4/6		3	1	16	1
MCCANTS	13	2/3	4/8	1/4	1		19	1
TOTALES	93	18/24	30/72	5/12	38	24	240	11

Charlotte Bobcats Arena (Charlotte, NC) 12.111

CHARLOTTE BOBCATS 79

19 26 22 12

	PT	T1	T2	T3	RB	AS	MI	M
DUDLEY	10		5/8		4		32	1
WALLACE	6	2/5	2/10	0/1	8	3	36	2
OKAFOR	7	1/1	3/8		6		26	2
FELTON	12	3/3	3/9	1/2	3	6	34	2
RICHARDSON	12	1/2	4/10	1/5	5	4	37	2
AUGUSTIN	14	2/2	3/5	2/6	2	4	25	2
MORRISON	7		2/6	1/4	3	2	18	1
CARROLL	7	3/4	2/3		3		12	1
BROWN	0		0/2		2	1	07	-
MOHAMMED	2		1/1				06	-
AJINCA	0		0/1				05	-
AJINCA	2	2/2					01	-
TOTALES	79	14/19	25/63	5/18	36	20	240	13

TORONTO RAPTORS 89

20 20 23 26

	PT	T1	T2	T3	RB	AS	MI	M
BOSH	30	6/7	12/19		15	3	43	3
MOON	10		5/6	0/2	9	3	36	2
O'NEAL	5	5/6	0/5		9	2	20	1
CALDERÓN	13		5/6	1/4	1	7	35	2
PARKER	9	1/3	4/7	0/5	3	3	35	1
BARGNANI	18	3/4	3/5	3/5	5	1	28	3
KAPONO	2		1/2		1		21	1
SOLOMON	2		1/2	0/1	1	6	13	1
GRAHAM	0						06	-
UKIC	0		0/1				01	-
ADAMS	0						01	-
HUMPHRIES	0		0/1				01	-
TOTALES	89	15/20	31/54	4/17	44	25	240	14

ÁRB.: Forte, DeRosa y Phillips.

KERRY FREYNE | BOSTON

Toronto impuso en Charlotte su ley, la del más fuerte y el que mejor organiza y define sus recursos. Los Bobcats aguantaron el tirón hasta el último cuarto, cuando los Raptors, gracias a la gran dirección de Calderón, al resurgir de Bargnani y a un Bosh imparable, dieron el arreón definitivo.

Los Bobcats tiraron la toalla en ese último acto ante la insatisfecha mirada de Michael Jordan, coopropietario de la franquicia, que vio la derrota en primera fila.

RESULTADOS | NBA

Indiana Pacers - New Jersey Nets	98-80
Orlando Magic - Washington Wizards	106-81
New Orleans Hornets - Miami Heat	100-89
Chicago Bulls - Cleveland Cavaliers	97-106
Milwaukee Bucks - Phoenix Suns	96-104

SE RETIRA INVICTO TRAS 46 COMBATES

Calzaghe es otro Marciano

Sólo cinco púgiles lo han logrado • Jones no fue rival y acabó ensangrentado

ÓSCAR VILARASAU

La madrugada del sábado se midieron en la lona del Madison Square Garden dos de los mejores púgiles de la últimas décadas. El estadounidense Roy Jones Jr (39 años, 52-5), para muchos el mejor libra por libra de los noventa, representaba al más puro estilo de boxeo americano mientras que al galés Joe Calzaghe (36 años, 46-0) le tocaba el papel del purista del noble arte. El británico quiso dejar claro que no todos los grandes púgiles del viejo continente se arrugan cuando cruzan el charco. Al final se impuso el estilo sobrio pero no escaso de talento del *Príncipe de Galés* que ganó claramente a los puntos por un triple 118-109.

El combate, que estaba pactado en el peso semipesado y sin título en juego, no pudo tener un comienzo más cinematográfico. Como si se tratase de un gran guión, el europeo, que estaba en Nueva York en busca de confirmar su gloria y quedar en la historia como un grande de este deporte, besó la lona en el primer asalto tras un certero gancho de Roy Jones. El ídolo de Michael Jordan no tuvo tiempo suficiente para rematar su faena y en ese momento comenzó a cimentar su destrucción.

La lógica dictaba que Calzaghe se mostraría tocado, pero el galés volvió a exhibir al público americano, como ya hizo tras caer en el primer asalto en su debut en el nuevo continente ante Bernard Hopkins, que no todos los europeos realizan un boxeo plano en busca de la victoria a los puntos.

El británico con su orgullo herido y con un corte en la nariz que se lo recordaba salió en busca del k.o., y empezó a demoler a Jones Jr. con duras combinaciones al cuerpo. En el séptimo asalto Calzaghe le abrió un escandaloso corte en el párpado izquierdo a Jones que se dedicó a sobrevivir en los cinco últimos episodios del envite ante la avalancha de golpes y el vapuleo que estaba sufriendo. Poco dice del estadounidense que su mayor éxito en el Garden fuese mantenerse en pie y que el médico no le parase la pelea.

Este combate retiró a Jones y a Calzaghe, pero este último dejo un pequeño resquicio de esperanza a sus incondicionales. "Anuncié mi retirada pero la decisión no es final", sentenció el británico.

CAMPEONES MUNDIALES QUE SE RETIRARON INVICTOS

	AÑOS PROFESIONAL	RECORD	MUNDIALES
Rocky Marciano (USA)	1947-1955	40-0	7
Ricardo 'Finito' López (MEX)	1985-2001	51-0	26
Sven Ottke (ALE)	1997-2004	39-0	22
Floyd Mayweather Jr. (USA)	1996-2006	39-0	20
Joe Calzaghe (GBR/GAL)	1993-2008	46-0	22

UN DURO FINAL Roy Jones Jr. logró que Joe Calzaghe besase la lona en el primer asalto pero acabó la pelea sufriendo y con la cara ensangrentada.

REUTERS

Rafael Nadal se despide de la afición de París en el que pudo ser su último torneo oficial en la temporada en la que alcanzó el número uno mundial.

TONI NADAL CONFIESA QUE SU SOBRINO NO HA PODIDO ENTRENAR POR EL DOLOR

"Veo muy pocas opciones de que Rafa esté en la Davis"

Rafael Nadal sigue con molestias en la rodilla cada vez que intenta moverse en la pista • Hoy pasa pruebas médicas en Barcelona antes de descartar la final de Davis

JOAN SOLSONA | BARCELONA

El número uno mundial descartó su presencia en la Copa Masters de Shanghai con la esperanza de que ganaría tiempo para recuperarse de la inflamación en el tendón cuadricipital de la rodilla derecha, que le persigue desde el partido de octavos de París con el francés Gael Monfils. Diez días después de retirarse por esa lesión del último Masters Series del año, Nadal está abocado a una de las decisiones más difíciles de su carrera profesional: tener que renunciar a la final de la Copa Davis.

El tenista manacorí se mimó más que nunca los últimos siete días, al lado de su preparador físico, Joan Forcades, y su fisioterapeuta, Rafael Maymó. Los antiinflamatorios, fisioterapia y crioterapia local han formado parte del día a día para que remitiera el dolor.

Sin embargo, Nadal no pudo realizar entrenamientos con movimiento el fin de semana. "Su inclusión en el equipo de la Davis es ahora mismo complicada porque la prueba no ha ido bien. Hay muy pocas opciones de que Rafa esté porque le sigue doliendo a la que intenta funcionar en pista", explica a MARCA su tío Toni Nadal.

El mejor jugador de 2008 se desplazará esta mañana a Barcelona para realizarse una nueva ecografía y resonancia en la rodilla antes de hacer oficial su decisión. Si es necesario se efectuará una sesión en pista en la misma Ciudad Condal. En Argentina ya se frotan las manos ante la posible baja del líder de la *Armada* española, que sólo ha perdido uno de los 11 partidos individuales de Copa Davis y una sola eliminatoria, la primera de 2005 en Eslovaquia.

La contrarreloj que ha vivido en las últimas fechas Nadal se puede traspasar al banquillo. Emilio Sánchez Vicario quería repetir el cuarteto que clasificó a España para las semifinales ante Estados Unidos y la posterior final. Sin el número uno mundial, tendría que buscar sustituto y jugadores como Feliciano López y Fernando Verdasco, llamados a disputar sólo el punto del dobles, tendrían su ocasión en los individuales al haber demostrado su buen momento de forma. *Feli*, que entrena desde el miércoles en el CAR de Sant Cugat, fue semifinalista en Viena y Basilea, mientras que Verdasco alcanzó esa ronda en San Petersburgo.

Triunfos en Suiza y Perú

La 'Nadaldependencia' que vive el tenis español es total desde que el balear debutó en la máxima competición por países en febrero de 2004. Rafa se ha perdido, desde entonces, un total de cuatro eliminatorias. España cayó en el debut de 2006 con Bielorrusia y en los cuartos de 2007 frente a Estados Unidos. Se ganó el año pasado en Suiza y en la presente campaña en Perú, un equipo que escogió tierra para recibir a la 'Armada'.

Venus luce el trofeo en Doha.

MAESTRA

La mayor de las Williams gana a Zvonareva

J.S |

En el palmarés de una campeona, y Venus Williams lo es, faltaba el trofeo de maestra. La mayor de las hermanas Williams tenía hasta siete torneos del *Grand Slam*, cinco Wimbledon y dos US Open, pero anhelaba el título del Masters femenino, que sólo había ganado antes16 jugadoras. Venus, que se clasificó la última para la cita, derrotó ayer en la final de Doha a la rusa Vera Zvonareva por 6-7(5), 6-0 y 6-2. Justine Henin, que venció en las dos ediciones de Madrid, tiene sucesora que acabó invicta.

ENTREVISTA **TSONGA** EL FRANCÉS, QUE VIENE DE GANAR EL TMS DE PARÍS, SE DIO A CONOCER EN AUSTRALIA DONDE SE LE BAUTIZÓ COMO EL MUHAMMAD ALÍ DE LA RAQUETA

"Siempre quise ser Alí o Michael Jordan"

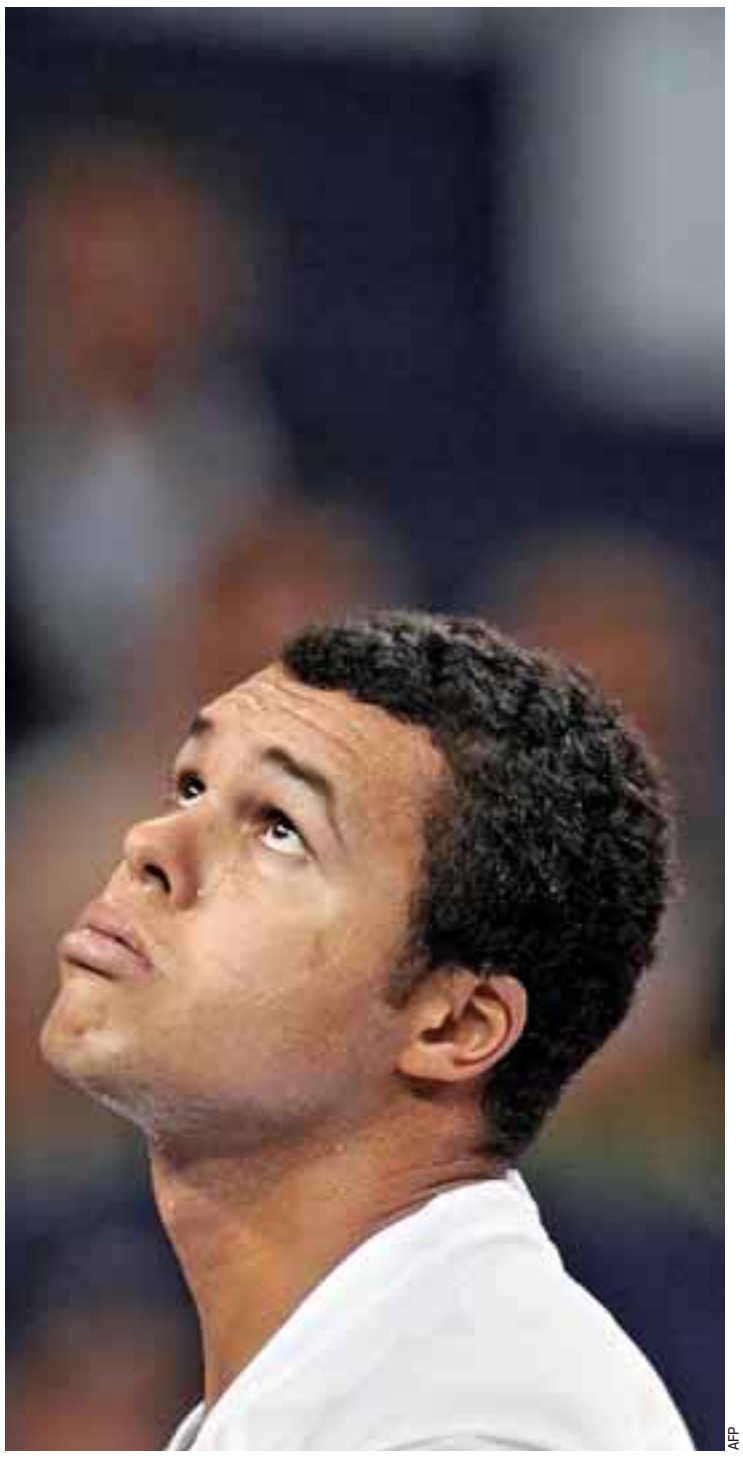
AFP

En un deporte dominado por Rafa Nadal y Roger Federer, ha surgido el francés Jo-Wilfried Tsonga (Le Mans, 1985), capaz de hacer vibrar a los aficionados con un tenis electrizante, que le ha valido su primera presencia en un Masters. Su parecido al legendario Muhammad Alí aumenta su atractivo como todo un personaje de la ATP.

JOAN SOLSONA

PREGUNTA. Usted se dio a conocer para el gran público con su clasificación para la final del último Open de Australia. ¿Se acuerda a menudo de lo que vivió esas dos semanas?
RESPUESTA. Tienes que haber pasado malos momentos, para valorar como algo inolvidable lo que pasó en las pistas de Melbourne. Jugué el mejor tenis de mi vida, especialmente en la semifinal con Nadal. Y no estoy de acuerdo con los que dicen que me pudo la presión en la final con Djokovic; simplemente su juego es mucho más agresivo que el de Rafa.

P. ¿A qué se refiere cuando habla de malos momentos?
R. A las continuas lesiones, salir de una y meterte en otra. La hernia discal que me descubrieron de joven me obliga a trabajar duro para evitar el dolor. Natación y no sé cuántas abdominales al día. Cuando estaba bien de esta dolencia, tuvieron que operarme en mayo de la rodilla y me perdí Roland Garros, el torneo en casa, y fue un golpe duro.

P. ¿Cómo se lo hace para levantar tantas pasiones en las gradas de los torneos?
R. Yo tengo que sentir que a la gente le gusta lo que hago. De otra manera, no tendría mucho sentido mi tenis. Fue increíble cómo me animaron en Melbourne, incluso jugando en contra de alguien con el carisma de Nadal.

P. ¿Ha habido un antes y un después del 'Grand Slam' de las antípodas?
R. No me enteré de la expectación que había levantado mi resultado, porque estaba muy lejos, hasta que regresé a París. Iba por la calle y me gritaban: 'Ey Jo', y yo me giraba preguntándome si les conocía de algo.

P. ¿Reconoce su parecido con Muhammad Alí?
R. Sí, sí, a veces me miro al espejo y me río del parecido. Pero es un halago que me comparen con él. Todo un gran campeón. Yo siempre quise ser Alí o Michael Jordan.

P. ¿Su padre Didier le ha explicado muchos combates del púgil estadounidense?
R. No para de comentar la pelea de Kinshasa contra George Foreman de 1974. Yo la vi de pequeño gracias a los DVD. No es que sea un fan del boxeo, pero sí veo algunos combates a través del canal de cable.

P. ¿Por qué Tsonga se decidió por el tenis?
R. A los ocho años, empuñé mi primera raqueta, pero yo era el típico chico que me desenvolvía bien en todos los deportes. Mi favorito era el balonmano, también porque mi progenitor fue profesional. La clave fue trasladarme a Poitiers. Allí coincidí con Gilles Simon y, desde entonces, somos buenos amigos.

P. Usted es de los pocos tenistas franceses que no ha estado nunca en el grupo del magnate de las telecomunicaciones Jean-Luc Lagardere.
R. Es verdad, yo nunca estuve vinculado a él y tampoco lo estoy ahora porque vivo en una pequeña localidad suiza, y practico sólo con mi entrenador, Eric Winogradsky.

P. ¿Cómo analiza un francés las continuadas victorias de tenistas españoles sobre el polvo de ladrillo de Roland Garros?
R. No hay secretos. Ellos se preparan mejor que nosotros en tierra y les ayuda el buen tiempo que hace en España y que no tenemos en mi país. Siempre entrenamos bajo techo.

P. Las cuatro coronas de Nadal en París le han aupado a lo más alto del circuito.
R. Es bueno para el tenis que haya un relevo para Federer porque él ya batió todos los récords. Le faltan los catorce *grandes* de Sampras, pero, para mí, hace tiempo que ya es el mejor de la historia.

> **"Necesito sentir que a la gente le gusta lo que hago; fue increíble los gritos en Australia"**

MASTERS LOGRAN EL PRIMER TRIUNFO EN EL GRUPO ORO

Djokovic y Davydenko se estrenan

J.S.

La primera jornada de la Copa Masters deparó las victorias del serbio Novak Djokovic y Nikolay Davydenko sobre Juan Martín Del Potro y Jo-Wilfried Tsonga. Argentino y francés pagaron la novatada ante dos aspirantes al título final. Djokovic, que se fue de la pasada edición sin estrenar su casillero de victorias, apabulló ayer a Del Potro con un contundente 7-5 y 6-3. Más dificultades encontró Davydenko ante el último campeón del TMS de París. El ruso dominaba por 5-2 la manga de desempate, pero su rival forzó la muerte súbita. En el cara o cruz, Tsonga, con problemas musculares, se vio incapaz de ganar un solo punto y sucumbió por 6-7(6), 6-4 y 7-6(0). El segundo día de torneo trae el debut de Roger Federer, en el primero de los cinco partidos hacia el récord de Masters de Ivan Lendl y Pete Sampras. El suizo probará su espalda con Simon. Murray se cruza con otro Andy, Roddick.

Empresa constructora necesita incorporar a una de sus obras en ARGELIA:
ENCARGADO DE FIRMES
Que se responsabilice de planificar, dirigir y supervisar la producción de la obra, coordinando los diferentes oficios y asegurando el mantenimiento de la seguridad y salud en la obra.
TÉCNICO LABORANTE DE FIRMES ASFÁLTICOS
Interesados enviar el C.V. al Fax: 91 348 44 64
o a la dirección de correo electrónico:
prensaCV@gmail.com

ATLETISMO

Alemayehu gana el Cross de Atapuerca

V.J. | MADRID

La temporada nacional de cross arrancó ayer en Atapuerca (Burgos) y Torredonjimeno (Jaen), con la victoria del español de origen etíope Alemayehu Bezabeth en la prueba burgalesa, donde se impuso al subcampeón del mundo de cross en 2008, Leonard Komon, y de José Ríos en el Cross del Aceite. En mujeres ganaron la keniata Muriuki y Judit Pla, respectivamente.

ATLETISMO

Chema repite éxito en la Behobia

O. B. | SAN SEBASTIÁN

Chema Martínez se adjudicó por cuarto año consecutivo la Behobia-San Sebastián, convirtiéndose en el primer atleta tetracampeón del considerado como medio maratón (aunque en realidad son 20 kilómetros) más bello de España. El atleta madrileño invirtió 1.00:31 y ganó con autoridad distanciando en más de dos minutos a otro de los maratonianos españoles, Kamel Ziani, que fue segundo. Julio Rey fue quinto, acusando que aún no tiene rodaje suficiente, pues está por debajo de la mitad del volumen semanal (unos 220 kilómetros) al que está acostumbrado.

Chema, que tuvo flato en los dos últimos kilómetros, había afrontado la prueba como un test serio de cara al maratón de Fukuoka (Japón) que correrá el 7 de diciembre. Su objetivo no fue completo, pues no pudo con el récord de la prueba que tiene Alberto Juzdado con 59:19.

WATERPOLO

Barceloneta, 100 partidos invicto

Con su victoria sobre el Real Canoe (15-7) en la quinta jornada de la División de Honor masculina de waterpolo, el Atlétic Barceloneta sumó cien partidos invicto en competiciones nacionales. El Barceloneta no pierde ante otro equipo español desde la primera jornada de la Liga 2005-06 y desde entonces suma 99 victorias y un empate entre la Liga, la Copa del Rey y la Supercopa.

NATACIÓN

Segundo récord de Van der Burgh

El nadador surafricano Cameron van der Burgh estableció su segundo récord mundial en dos días mejorando el de los 100 metros braza durante la prueba de la Copa del Mundo en piscina corta que se disputó en Moscu. Van der Burgh hizo un tiempo de 56.88, rebajando el récord de 57.47 que tenía el estadounidense Ed Moses desde 2002. El sábado batió la plusmarca de 50 braza.

BALONMANO · LIGA DE CAMPEONES

Ademar sigue en racha

Clasificado para la siguiente ronda • Se jugará el primer puesto en Montpellier

JORGE CALLADO | LEÓN

El Reale Ademar, que continúa invicto esta temporada, logró su billete para la siguiente ronda de la Champions League. Se jugará la primera plaza de su grupo y, lo que es más importante, dos puntos para la siguiente ronda el próximo domingo ante el Montpellier francés.

Los leoneses dejaron el trabajo para el segundo tiempo porque en la primera mitad realizaron un juego un tanto deslabazado y se permitieron demasiadas alegrías en defensa. A pesar de un 5-1 de salida, con un Bicanic muy efectivo en sus lanzamientos, el modesto equipo austríaco, que no dejaría de ser un conjunto de la zona media de la Asobal, le tuteó durante muchos minutos, manteniéndose a rebufo de los locales, que sólo disfrutaban de mínimas diferencias.

Jordi Ribera quitó el freno de mano a su equipo en la reanudación. Una mayor intensidad defensiva y el momento dulce de Álamo en la portería desarbolaron a un Bregenz carente de recursos y también de banquillo para soportar el ritmo impuesto por el Ademar. Apareció el contragolpe, inexistente hasta el descanso, y el buen hacer de un Novelle que se va ganando minutos con su nuevo equipo para completar una primera línea cada vez más engrasada, que tendrá una prueba de fuego en Francia.

Palacio Mpal. de León — 3.500

REALE ADEMAR	Gol	Pen	Exc	M	BREGENZ	Gol	Pen	Exc	M
37					**26**				
Alilovic	-	-	-	1	Marinovic	-	-	-	1
Ortigosa	3	-	-	1	Hojc	6	-	-	2
Bicanic	8	2	-	3	Kuzo	1	-	-	0
Castresana	1	-	1	1	Günther	-	-	3	1
Sarmiento	5	-	-	2	Obad	4	-	-	1
Buntic	2	-	1	1	Schlinger	5	2	1	1
Costa	-	-	-	1	Tyrner	1	-	-	0
Álamo	-	-	-	2	Busa	-	-	-	-
Carou	-	-	-	1	Mayer	3	-	-	2
J. Aguinagalde	4	-	1	2	Posch	5	-	-	2
Kos	3	-	-	1	Rauch	1	-	-	0
M. Aguirrezabalaga	3	-	1	1	Varga	-	-	-	-
Krivochlikov	4	-	-	2					
Novelle	4	-	-	2					
Lanz: 35/54 | Pen: 2/4					Lanz: 24/48 | Pen: 2/3				

1ª Parte: 4-1, 7-3, 10-8, 12-10, 15-12, 17-15.
2ª Parte: 19-16, 23-20, 26-21, 30-23, 32-23, 37-26.

ÁRBITROS Pandzic (1) y Satordzija (1) (BOH)

C. HERNÁNDEZ

Julen Aguinagalde lanza desde los seis metros.

LOS GRUPOS DE LOS ESPAÑOLES

GRUPO B	PTOS	J	G	E	P	GF	GC
1 Ciudad Real	8	4	4	0	0	150	90
2 Gudme (DIN)	6	4	3	0	1	124	104
3 Bosna (BOH)	2	4	1	0	3	105	126
4 Doukas (GRE)	0	4	0	0	4	87	146

GRUPO C	PTOS	J	G	E	P	GF	GC
1 THW Kiel (ALE)	8	4	4	0	0	147	113
2 Barcelona	6	4	3	0	1	115	96
3 Skopje (MAC)	2	4	1	0	3	107	126
4 Drammen (NOR)	0	4	0	0	4	111	145

GRUPO E	PTOS	J	G	E	P	GF	GC
1 Steaua (RUM)	6	4	3	0	1	122	125
2 Chehovskie (RUS)	4	4	2	0	2	128	121
3 Portland	4	4	2	0	2	126	122
4 Kocer (ESL)	2	4	1	0	3	114	122

GRUPO G	PTOS	J	G	E	P	GF	GC
1 Reale Ademar	8	4	4	0	0	135	110
2 Montpellier (FRA)	6	4	3	0	1	119	113
3 Amicitia (SUI)	2	4	1	0	3	124	128
4 Bregenz (AUT)	0	4	0	0	4	113	140

GOLF

Sergio necesita remontar dos golpes

G. R. |

Sergio García aspiraba esta madrugada a convertirse en el número 2 mundial en la última jornada del HSBC de Shanghai, primera prueba del Circuito Europeo que concluyó en lunes por los aplazamientos a causa de la lluvia.

Ayer dio tiempo a jugar la tercera jornada y los compases iniciales de la última y en el momento de la interrupción el jugador español era tercero con 10 golpes bajo par, después del hoyo 3, a dos golpes del líder, el inglés Oliver Wilson que porfiaba por la primera victoria de su carrera y a uno del australiano Ogilvy. Mickelson, con el que Sergio discute el número 2, estaba empatado con García.

LA TARJETA

	JUGADOR	PAIS	1º	2º	3º	4º	TOT
1.	O. Wilson	ING	67	68	69	Par	-12
2.	G. Ogilvy	AUS	70	65	70	Par	-11
3.	S. GARCÍA	ESP	66	68	72	Par	-10
+.	P. Mickelson	USA	66	70	70	Par	-10
5.	H. Stenson	SUE	65	69	72	+1	-9
6.	A. Scott	AUS	66	71	71	Par	-8
+.	Marksaeng	THA	68	70	71	-1	-8
8.	P. Hanson	SUE	69	70	70	Par	-7
+.	A. QUIRÓS	ESP	70	67	73	-1	-7
10.	G. McDowell	ULS	71	65	76	-2	-6

OTROS: 13. Harrington (IRL), -5 (69, 70, 74, -2); +. Karlsson (SUE), -5 (69, 73, 71, -2); 33. Villegas (COL), PAR (73, 72, 73, -2); 36. Pablo Larrazábal, +2 (78, 72, 70, -2); 49. Gonzalo Fdez-Castaño, +5 (73, 73, 74, +1). Kim fue descalificado por usar un driver irregular.

CICLISMO

Bettini y Llaneras ganan en Milán

EFE | ROMA

Paolo Bettini y Joan Llaneras ganaron los Seis días de Milán con 361 puntos. La pareja ítalo-española se benefició del resultado neutralizado después del aparatoso accidente que sufrió Bettini el martes pasado y su ausencia del miércoles. El italiano volvió el jueves a las pistas del velódromo milanés y con esta victoria pone fin a su carrera profesional.

TURF

'Faramir' se da un paseo en el Villamejor

CARLOS MOYANO | MADRID

Faramir, de la cuadra Miranda, con la monta de Julián Grosjean venció con gran facilidad en el Premio Villamejor, dotado con 18.000 euros al ganador, sobre 2.800 metros. El ejemplar que prepara Mauri Délcher se ratificó como el mejor fondista de la generación clásica venciendo por casi 4 cuerpos de ventaja sobre *Vega's Star* (Matías Borrego) y *Juanito* (Jarcovsky). Grosjean protagonizó el doblete del día al vencer con *Bohemio del Amor* en la séptima.

QUINIELA

LOTOTURF

■ **Combinación ganadora:** 26 - 12 - 24 - 27 - 29 - 25.
CABALLO GANADOR CUARTA CARRERA: 7
REINTEGRO: 3

■ **Reparto de premios:**
1ª categoría (6+1): sin acertantes.
2ª categoría (6+0): sin acertantes.
3ª categoría (5+1): 2 acertantes a 2.558,97 euros.
4ª categoría (5+0): 29 acertantes a 235,31 euros.
5ª categoría (4+1): 97 acertantes a 35,17 euros.
6ª categoría (4+0): 876 acertantes a 7,79 euros.
7ª categoría (3+1): 1.082 acertantes a 6,31 euros.
Se genera un BOTE para el siguiente sorteo de 2.418.820,33 euros.

QUINTUPLE PLUS:

■ **Resultados de las carreras:** Primera: 9; Segunda: 4; Tercera: 4; Cuarta: 7.
Quinta: Primero, 2, y Segundo, 11.

■ **Reparto de premios:**
Categoría especial: Bote de 45.833,50 euros.
1ª categoría (5 carr.+2º puesto 5ª): 2 acertantes a 56.138,41 euros.
2ª categoría (5 carreras): 13 acertantes a 377,36.
3ª categoría (4 carreras+2º puesto de la 5ª): 20 acertantes a 245,28 euros.
4ª cat (4 carreras): 301 acertantes a 16,30 euros.

MARCADOR

ATLETISMO

MARATON DE ATENAS

Hombres: 1. Lekuraa (KEN), 2.12:42; 2. Julius Kiprotich (KEN), 2.12:42; 3. Kogo (KEN), 2.12:49.

BEHOBIA-SAN SEBASTIÁN (20 km)

Hombres: 1. Chema Martínez, 1.00:31; 2. Kamel Ziani, 1.02:54; 3. Guillermo Arnedo, 1.04.26; 4. Petriacq (FRA), 1.04:41; 5. Julio Rey, 1.05.21.
Mujeres: 1. Ana Casares, 1.13.40; 2. Ana Conde, 1.17:14; 3. Claudia Behobide, 1.20:09.

EUROPEO ULTRAMARATÓN (100 km)

Hombres: 1. Calcaterra (ITA), 6.37:41; 2. Janicki (POL), 6.40:04; 3. **Miguel Ángel Jiménez**, 6.53:44; 4. Raittila (FIN), 6.56:49; 5. Buquet (FRA), 6.57:59... 12. **Ludisvindo Romero**, 7.11:28; 31. **Fermín Martínez**, 7.43:55.

V CROSS DE ATAPUERCA

Hombres: 1. **Alemayehu Bezabeth**, 23:40; 2. Komon (KEN); 3. Chelimo (KEN).
Mujeres: 1. Muriuki (KEN), 14:11; 2. Cherono (KEN); Monteiro (POR),

XXIV CROSS DEL ACEITE (9.000 m. hombres, 6.000 mujeres)

Hombres: 1. José Ríos, 28.03; 2. Barzola (ARG), 28.10; 3. Javier Díaz, 28.10; 4. Arturo Casado, 28.27; 5. Ignacio Cáceres, 28.27.
Mujeres1. Judit Pla, 20.50; 2. Gema Barrachina, 21.02; 3. María Sánchez, 21.53.

BALONMANO

LIGA DE CAMPEONES (1ª fase-4ª jor)

Grupo A : Hammarby (SUE), 27; Celje (ESL), 31. Chambery (FRA), 34; Granitas (LIT), 21.
Clasificación: 1. Chambery Savoie, 8 (+43); 2. Celje, 6 (+26); 3. Hammarby, 2 (-26); 4. Granitas,0 (-43).
Grupo D: Hamburg (ALE), 29; FCK Handbold A/S (DIN), 27. Estrella Roja Belgrado (SER), 27; Tatran Presov (ESQ), 31
Clasificación: 1. Hamburg, 8 (+33); 2. Handbold A/S, 4 (+5); 3. Tatran Presov, 4 (-5); 4. estrella Roja Belgrado, 0 (-33).
Grupo F: Veszprém (HUN), 33; Zaporozhye (UCR), 22. Haukar (ISL), 25; Flensburg-Handewitt (ALE), 35.
Clasificación: 1. Flensburg-Handewitt, 6 (+33); 2. Veszprém 6 (+18); 3. Haukar, 4 (-14); 4. Zaporozhye, 0 (-37).
Grupo H: Wisla Plock (POL), 24; Zagreb (CRO), 27. Rhein-Neckar Löwen (ALE), 35; Szeged (HUN), 28
Clasificación: 1. Zagreb, 7 (+26); 2. Rhein-Neckar Löwen, 7 (+24); 3. Szeged, 2 (-7); 4. Wisla Plock, 0 (-43).

LIGA DE CAMPEONES FEM (1ª fase-2ª jor)

Grupo B: Niederösterreich (AUT), 34; Buducnost Podgorica (MON), 27.
Clasificación: 1. Niederösterreich, 8 (+8), 2. Copenhague (DIN), 2 (+7); 3. Buducnost Podgorica, 2 (-5); 4. **Orsan Elda**, 0 (-10).

BOXEO

CAMPEONATO DEL MUNDO

Medio (FIB): Abraham (ALE) a Marquez (USA), k.o. en el 6º asalto.

CICLISMO

SEIS DIAS DE MILÁN

Clasificación final: 1. Bettini/**Joan Llaneras** (ITA/ESP), 361 puntos; 2. Pozzato/Roberts (ITA/AUS), 348; 3. Pérez/Donadio (ARG), 340.

CICLOCROSS

COPA DEL MUNDO

CARLO BORLENGHI / ALINGHI

El Alinghi se llevó con gran autoridad el II Trofeo Desafío Español, que acabó ayer en Valencia y que ha supuesto el reencuentro con el agua de la America's Cup. El Desafío fue cuarto tras Luna Rossa y Origin.

(GP de Piojnacker)

Clasificación: 1. Boom (HOL/Rabobank), 1h01:21; 2. Albert (BEL), a 6 segundos; 3. Nys (BEL), a 33; 4. Wellens (BEL), a 38; 5. Vanthourenhout (BEL), a 56.
General después de tres pruebas: 1. Albert (BEL-Palmans Cras), 220 puntos; 2. Nys (BEL), 205; 3. Boom (HOL), 166; 4. Pauwels (BEL), 163; 5. Wellens (BEL), 159.

GOLF

CHILDREN'S NETWORK

3ª ronda: 1. Verplank (USA), 197 (64, 64, 69); +. Marino (USA), 197 (65, 66, 66); 3. Love III (USA), 199 (66, 69, 64); +. Sterling (USA), 199 (70, 63, 66).

TROFEO HASSAN II

Final: 1. Els (AFS), 275 (69, 67, 71, 68); 2. Dyson (ING), 277 (67, 71, 65, 74); +. Edfors (SUE), 277 (68. 70, 69, 70); 4. McGinley (IRL), 279 (66, 69, 70, 74); +. Hoey (ULS), 279 (74, 69, 70, 66); **6. Miguel Ángel Martín,** 281 (73, 69, 69, 70).

SENIOR CASTELLÓN

Final: 1. Torrance (ESC), 203 (68, 66, 69); 2. Fernández (CHL), 205 (66, 70, 69); 3. Tomori (JAP), 205 (69, 68, 68); **4. José Rivero**, 207 (70, 66, 71); **+. Emilio Rodríguez**, 207 (68,70, 69).

TENIS

MASTERS FEMENINO

Final: V. Williams (USA) a Zvonareva (RUS), 6-7 (5), 6-0, 6-2.
Final dobles: Black-Huber (ZIM/USA) a Peschke-Stubbs (RCH/AUS), 6-1, 7-5.

TENIS DE MESA

COPA ETTU

1/8 de final: UCAM Himoinsa, 3; Evreux Cercle Estudiants (FRA), 1. Clasificado UCAM.

TRIAL

CAMPEONATO DE ESPAÑA

Trial de la Nucia: 1. Toni Bou (Montesa), 13 puntos; 2. Adam Raga (Gas Gas), 21; 3. Albert Cabestany (Sherco), 24; 4. Marc Freixa (Gas Gas), 42; 5. Jeroni Fajardo (Beta), 42; 6. Daniel Oliveras (Sherco), 94; 7. Alfredo Gómez (Montesa), 102.
Clasificación final del Cto. de España: 1. Adam Raga (GAS GAS), 131 puntos; 2. Toni Bou (Montesa), 123; 3. Albert Cabestany (Sherco), 103; 4. Jeroni Fajardo (Beta), 86; 5. Marc Freixa (GAS GAS), 79; 6. Alfredo Gómez (Montesa), 61; 7. Daniel Oliveras (Sherco), 58; 8. Iván Peydro (GAS GAS), 48.

TURF

HIPÓDROMO LA ZARZUELA

1ª carrera. Premio MMAMRM. 10.000 euros. 2.000 m.: 1.'Verdana' (C.Gnesi). Cdra. Tres y Medio. Ent: B.Valenti; 2.'Dagua' (B.Moreno). 3. 'Baril' (J.Horcajada).
2ª carrera. . Premio MMAMRM. 7.000 euros. 1.500 m: 1.'Quasarnour' (J.Horcajada). Cdra. Reapertura. Ent: J.L. de Salas; 2.'Isabel de Castilla' (J.Grosjean). 3. 'Chameri' (J.L.Uribe).
3ª carrera. . Premio MMAMRM. 7.000 euros. 1.500 m.: 1.'Orceo' (O.Urbina). Cdra. Vadarchi. Ent: R.López. 2.'Tímida' (R.H.Huayas). 3. 'Negredo' (J.Grosjean).
4ª carrera. Premio Lototurf. 5.500 euros 2.100 m:: 1.'Krilim' (M.Borrego). Cdra. Cacunca. Ent: Y.Durepaire; 2.'Diego Quercus' (J.L.Borrego). 3. 'Flying Dove' (R.C.Montenegro).
5ª carrera. Premio Villamejor. 18.000 euros. 2.800 m: 1.'Faramir' (J.Grosjean). Cdra. Miranda. Ent : M. Délcher; 2.'Vega's Star' (M.Borrego). 3. 'Juanito' (J.E.Jarcovsky).
6ª carrera. Premio Cruzcampo. 5.000 euros. 1.800 m.: 1.'Lady Casandra' (J.L.Uribe). Cdra. Dumont. Ent : Y.Durepaire; 2.'Pirata' (R.C.Montenegro). 3. 'Hisriqua' (C.Gnesi).
7ª carrera. Premio Nespresso. 5.000 euros. 2.100 m.: 1.'Bohemio del Amor' (J.Grosjean). Ygda. El Amor. Ent : A.Carrasco. 2.'Fragua' (J.E.Jarcovsky). 3. 'Xamuray' (A.Gómez).

VELA

II TROFEO DESAFÍO ESPAÑOL

Clasific. final: 1. Alinghi, 8 puntos; 2. Luna Rossa, 14; 3. Teamorigin, 18; **4. Desafío Español**, 20.

VENDÉE GLOBE

Clasificación (ayer, 20.00): 1. Guillemot (FRA/Safran), a 23.620 millas marinas de la llegada; 2. De Pavant (FRA/Groupe-Bel), a 0,1 milla; 3. Jourdain (FRA/Sill&Veolia), a 0,8; 4. Desjoyeaux (FRA/Foncia), a 0,8; 5. Dick (FRA/Paprec-Virbac), a 0,9... 25. **Unai Basurko (Pakea Bizkaia),** a 13,1.

LIGAS AL DÍA

BALONMANO

DIV. HONOR 'B' MAS.

RESULTADOS | J 8

Hexa Aldemar - Obearagón Huesca 30 - 24
Guadalajara - Anaitasuna 31 -29
Cangas Morrazo - Palma del Río 24 -23
Villa de Aranda -At. Boadilla Madrid 27 -24
PRASA Pozoblanco - Lábaro Toledo 24 -21
Almoradí Mahersol - Puerto Sagunto 24-23
Barakaldo - Adelma Sinfin 30 -27

CLASIFICACIÓN	PTOS	J	G	E	P
1 Guadalara	12	8	6	0	2
2 Pozoblanco	12	8	5	2	1
3 Almoradí	12	8	6	0	2
4 Bidasoa	11	7	5	1	1
5 Villa de Aranda	9	8	4	1	3
6 Cangas Morrazo	9	8	4	1	3
7 Toledo	8	7	4	0	3
8 Anaitasuna	8	7	4	0	3
9 Barakaldo	8	7	4	0	3
10 Adelmar	8	8	4	0	4
11 Palma del Río	5	7	2	1	4
12 Adelma Sinfin	4	7	2	0	5
13 Obearagón	3	8	1	1	6
14 Puerto Sagunto	3	7	1	1	5
15 At. Boadilla	0	7	0	0	7
7 Terrassa	4	5	2	0	3
8 Complutense	2	5	1	0	4
9 Tenis	2	5	1	0	4
10 Jolaseta	0	5	0	0	5
14 Shum Maçanet	6	9	1	3	5
15 Mataró	5	9	1	2	6
16 Sitges	2	9	0	2	7

DIV. HONOR FEM.

RESULTADOS | J 4

Polo - Real Sociedad 2 -1
Alcalá - Club Egara 2 - 4
C. C. Sardinero - Club de Campo 0 - 7
Terrassa - Ourense 10 - 0
At. Terrassa - Júnior 5 -2

CLASIFICACIÓN	PTOS	J	G	E	P
1 Club de Campo	7	4	3	1	0
2 Terrassa	6	4	2	2	0
3 At. Terrassa	6	4	3	0	1
4 Polo	6	4	3	0	1
5 Alcalá	4	4	2	0	2
6 Egara	3	4	1	1	2
7 Júnior	3	4	1	1	2
8 Real Sociedad	3	4	1	1	3
9 C.C. Sardinero	2	4	1	0	3
10 Ourense	0	4	0	0	4

HOCKEY

DIV. HONOR 'A' MAS.

RESULTADOS | J 4

Princess Polo - Club de Campo 3 - 0
Egaea - Tenis 8 - 1
Atl. San Sebastián - Terrassa 4 - 0
Complutense S.S. Reyes-At. Terrasa 2 - 3
Cdad. Las Palmas - RC Jolaseta 4 - 1

CLASIFICACIÓN	PTOS	J	G	E	P
1 At. Terrassa	10	5	5	0	0
2 Egara	8	5	3	2	0
3 Princess Polo	8	5	3	2	0
4 Atl. San Sebastián	6	5	3	0	2
5 Club de Campo	5	5	2	1	2
6 Ciudad Las Palmas	5	5	2	1	2

HOCKEY PATIN.

O.K. LIGA

RESULTADOS | J 9

Shum Maçanet - Igualada 3- 2
Voltregá - Vilanova 1- 1

CLASIFICACIÓN	PTOS	J	G	E	P
1 Vic	22	9	7	1	1
2 Barcelona	22	9	7	1	1
3 Liceo	19	9	5	4	0
4 Noia	16	9	4	4	1
5 Reus	16	9	5	1	3
6 Blanes	14	9	4	2	3
7 Igualada	14	9	4	2	3
8 Tenerife	13	9	4	1	4
9 Vilanova	11	9	2	5	2
10 Voltregá	11	9	3	2	4
11 Alcoy	10	9	3	1	5
12 Lleida	9	9	2	3	4
13 Lloret	8	9	2	2	5

TENIS DE MESA

SUPERDIVISIÓN MAS.

RESULTADOS | J 3

Grupo Vall - UCAM Cartagena 2 - 3
Arteal Santiago - Falcons Sabadell 3 - 0
Caja de Burgos - Cajasur Priego 0 - 3
CajaGranada - Vincios Espacio Vital 3 - 0

CLASIFICACIÓN	PTOS	J	G	P
1 CajaGranada	12	6	6	0
2 Cajasu Priego	10	6	5	1
3 Arteal Santiago	8	6	4	2
4 UCAM Cartagena	8	6	4	2
5 S.Sebastián Reyes	8	6	4	2
6 UCAM Murcia	6	4	3	1
7 Caja Burgos	6	6	3	3
8 CTT Olesa	4	5	3	3
9 Grup Vall	4	6	3	4
10 Vincios Espacio Vital	2	6	1	5
11 Adelfamar Cartagena	0	5	0	5
12 Falcons Sabadell	0	6	0	6

SUPERDIVISIÓN FEM.

RESULTADOS | J 5

Arteal Santiago - UCAM Cartagena 0 -4
S.Sebastián Reyes - Suris Calella 4 -1
Collosa - Mataró Quadis 1 - 4
Avilés - Cassanec-La Selva 1 - 4
TM 11 Burgos - Mataró Quadis 0 - 4

CLASIFICACIÓN	PTOS	J	G	P
1 UCAM Cartagena	10	5	5	0
2 Fotoprix Vic	8	4	4	0
3 S.Sebastián Reyes	8	5	4	1
4 Mataró Quadis	6	5	3	2
5 Collosa	6	5	3	2
6 Suris Calella	6	5	3	2
7 Cassanenc La Selva	2	5	1	4
8 TM 11 Burgos	2	4	1	3
9 Artela Santiago	2	7	1	6
10 Avilés	0	5	0	5

LA ROMPIÓ TRAS VER QUE MASSA NO GANABA EL TÍTULO

Y Montezemolo lo pagó con la tele

En la fiesta de fin de año, el presidente de Ferrari alabó a sus pilotos • Bromeó con Raikkonen pero le dio su apoyo • Los 'tifosi' arroparon a un emocionado Massa

JAIME MARTÍN

Aparentemente todo es felicidad en el mundo Ferrari. La escudería italiana celebró ayer su fiesta de fin de curso en Mugello y todo eran buenas palabras para el equipo, los pilotos, los *tifosi*... pero Luca Cordero di Montezemolo, el presidente, desveló un detalle que prueba que, por dentro, dolió y mucho la carrera de Interlagos. *Il avvocato*, que es como le llaman en Italia, desveló su reacción tras saber que Massa no era campeón. "La verdad es que rompí el televisor. Mi hija, que estaba en otra habitación, se llevó un buen susto. Por suerte, teníamos otro aparato y pude ver la ceremonia de entrega de premios, que me hizo muy feliz".

El directivo también sacó pecho por el título de constructores y presumió de pupilos. "Con todos los respetos para Lewis Hamilton... Estoy contento con mis pilotos, la mejor pareja del mundo", dijo. Aunque también tuvo una broma para Raikkonen. "¿Eres Kimi en carne y hueso? ¿Puede que en las últimas carreras corriera un amigo tuyo? Es que, para mí que estabas un poco cansado e hiciste que corriera un amigo tuyo un tiempo", le dijo en tono de broma al saludarle.

MIRCO LAZZARI

Raikkonen, Montezemolo y Massa, ayer en rueda de prensa en el circuito de Mugello.

MILAGROS

El maximo dirigente del *Cavallino rampante* expuso que no tenía mucha fe en ganar en Brasil. "Los milagros sólo suceden una vez. El año pasado se produjo, pero en dos ocasiones, no. Ningún campeonato de la historia se había resuelto en la última curva del último Gran Premio".

> **"Tenemos la mejor pareja de pilotos del Mundial"**
> LUCA DI MONTEZEMOLO
> Presidente de Ferrari

Con todo, la estrella en el trazado de la Toscana fue Felipe Massa. Después de la exhibición con los monoplazas, el brasileño, visiblemente emocionado, saludó a los aficionados llevándose la mano al corazón. "Ha sido un campeonato electrizante. En esa semana viví fuertes emociones. El deporte es así, pero fue una satisfacción ver la reacción de los fans italianos y brasileños. Esto me da un estímulo mayor de cara al futuro", señaló el de Sao Paulo.

Hamilton, el sábado en Alemania.

HAMILTON AGRADECE QUE LE FELICITARA POR EL TÍTULO

"Fernando Alonso es un gran hombre"

EFE | LONDRES

Lewis Hamilton (McLaren-Mercedes) elogió el sábado a un "gran" Fernando Alonso por el detalle de felicitarle en el circuito de Sao Paulo (Brasil). En un acto de Mercedes celebrado en Stuttgart (Alemania) Hamilton declaró que Alonso le visitó en el garaje de McLaren cuando ganó el título mundial.

"Fue estupendo verle en el garaje. Llegó cuando estaba con mi equipo, me giré y allí estaba él para felicitarme", dijo Hamilton, al precisar que el español —campeón del mundo en 2005 y 2006— también felicitó al resto del equipo de McLaren. "Yo ya sentía por él un enorme respeto, pero hay que ser un gran hombre para venir y hacer eso. Por tanto, le estuve muy agradecido", agregó el británico, que hace una semana desbancó a Alonso como el campeón del mundo más joven de la historia de la Fórmula 1.

BANDERA NEGRA

POR JOSÉ MARÍA RUBIO

¿Racismo en la Fórmula 1?

Bernie **Ecclestone** dio en el clavo, aunque después reculó un poco ante las iras del nuevo campeón del Mundo, pero en la F1 no hay racismo. Puede haber fanatismo, ganas de cachondeo, de poner nervioso al rival, de tratar de descentrarlo, pero nada más.

Al final de la carrera de Brasil, subido en la torre frente al podio, detrás de mi se oían todo tipo de gritos y de insultos contra **Hamilton**. Unos más acompasados y a coro, y otros sueltos. Gritos de desesperación por la derrota en el último segundo, gritos contra **Glock**, a quien le decían de todo, contra la gente de Toyota, que tuvo que salir del circuito camuflada..., pero entre el griterío había uno que destacaba: "Preto de merda", repetía constantemente. Solamente lo oía a una veintena de metros detrás, pero parecía que lo tenía en mi oreja.

Acabada la ceremonia del podio me di la vuelta, y resultó que el que gritaba aquello de "preto", que significa negro en portugués, era mucho más negro que el propio Hamilton, por lo que llegué a la conclusión de que en la F1 no hay racismo, hay euforia desmedida y rabia por la derrota, pero allí no gritaban porque Hamilton fuera negro: si fuera como **Lobato**, diríamos que hay racismo contra los calvos.

Glock, ni es negro, ni calvo, es alemán, y le dijeron de todo, y a nadie se le ocurre pensar que en Brasil hay racismo contra los alemanes, y menos contra los negros. Por lo menos a nadie de la FIA se le oyó decir nada sobre los insultos a Hamilton, muchos provenientes de gente de raza negra. Ecclestone tiene toda la razón, no hay racismo en la F1, y esas campañas son exageradas, sacadas de contexto y sin ningún fundamento.

→ JENSON BUTTON PIDIÓ A HONDA QUE DIGA CUANTO ANTES QUIÉN SERÁ SU COMPAÑERO

CEV SUMA SEIS POLES Y SEIS VICTORIAS

'Rodri' resucita su gran talento

Ganó también en Valencia • Según Aspar, siempre tuvo "el talento natural de Rossi"

MARIANO VALENCIA | CHESTE

Lo que mató a Ángel Rodríguez *Rodri* (Elche, 1985) deportivamente cuando aún era un adolescente fueron los amigos. Los mismos que a Valentino Rossi le sirven de inspiración y consuelo para llorar sus penas, al ilicitano le jugaron una mala pasada. "Ahora no hago tonterías los sábados", dijo después.

Aficionado a la juerga y al colegueo callejero, *Rodri* nunca tuvo un guía espiritual que condujera una carrera que tenía pinta de cuajar a lo grande. Sus devaneos nocturnos y algunos rumores que lo acusaron de flirtear con las drogas cuando apenas contaba 16 años le sacaron de mala manera del Mundial.

Ahora, con el rescate de Jaime Fernández-Avilés, y actual patrón de la escudería Yamaha Laglisse L'Oreal, *Rodri* ha recuperado crédito en su profesión y el cariño de quienes lo admiraron cuando entró en el Mundial de 125 con *Aspar*. Fue en 2001, cuando compaginó sus actuaciones en el CEV con el campeonato del mundo. Ese año, derrotó a todos en el nacional, ganando a Stoner, Faubel, Lorenzo y Simón.

"Es el mayor talento que yo haya conocido. Tiene el don natural de Rossi", llegó a afirmar *Aspar*, que a punto estuvo de repescarlo para MotoGP en su fallido proyecto con Kawasaki. En 2002 desapareció por la puerta trasera, "por bajo rendimiento", según decía el comunicado. Y en el CEV, donde se hizo grande, ha vuelto a reinar. En Supersport ha logrado seis poles y seis victorias en otras tantas carreras. Un hito y un buen pasaporte para regresar.

TEAM LAGLISE LOREAL

'Rodri' festeja ante los aficionados de Cheste la sexta victoria del año.

CLASIFICACIÓN

Fórmula Extreme
1. Morales (Yamaha), 30.34.113. 2. Amor (Yamaha), a 1.394. 3. Cardoso (Suzuki), a 3.159. **General**: 1. Morales (Yamaha), 110 puntos. 2. Amor (Yamaha), 100 puntos. 3. Cardoso (Suzuki), 100.

Supersport
1. Rodríguez (Yamaha), 31.13.888. 2. Coghland (GBR Honda), a 0.829. 3. Rivas (Suzuki), a 3.054. 4. Tizón (Suzuki), a 20.006. 5. Cortés (Yamaha), a 20.480 **General**: 1. Rodríguez (Yamaha), 150 puntos. 2. Coghland (GBR Honda), 89. 3. Tizón (Suzuki), 86.

125cc
1. Salom (Aprilia), 30.50.207. 2. Vázquez (Aprilia), a 0.205 . 3. Martín (Aprilia) , a 0.412. 4. Tutusaus (Aprilia), a 0.480. **General**: 1. Vázquez (Aprilia), 92 puntos. 2. Salom (Aprilia), 83. 3. Moncayo (Derbi), 66. 4. Tutusaus (Aprilia), 63. 5. Martín (Aprilia), 54.

NOTICIAS DEL MOTOR

■ **Faubel, con Honda en 2009** El valenciano confirmó que la próxima temporada correrá en 250cc a los mandos de una Honda del equipo Honda Thai que dirige Eduardo Perales después de saber que no seguiría con Aspar.

■ **Raga, campeón de España de trial** El tarraconense finalizó segundo en la última prueba en La Nucía (Alicante) por detrás de Toni Bou, pero eso le valió para revalidar el título del año pasado. Adam suma ya cuatro en su palmarés.

■ **Capirossi, en el podio del rally Tempest** El piloto de Suzuki en el Mundial de MotoGP finalizó tercero en esta prueba inglesa a los mandos de un Suzuki Swift. Su jefe Paul Denning tuvo que abandonar tras salirse de la carretera.

■ **Portugal e Irlanda ganan en la A1 GP** Filipe Albuquerque (Portugal) y Adam Carroll (Irlanda) ganaron en Chengdu (China). Malasia es líder.

■ **Piquet aspira al sexto puesto** Nelsinho dice que ese será su objetivo en F1 en 2009 y admitió su irregularidad en 2008.

PROGRAMACIÓN DEPORTIVA DE LA SEMANA

LUNES 10

11.00 h. Tenis
Masters Cup de Shangai. Roger Federer-Gilles Simon. **Teledeporte**
13.00 h. Tenis
Masters Cup de Shangai. Andy Murray-Andy Rodick. **Teledeporte**
13.00 h. Snooker
Snooker. Bahrein Championship . **Eurosport**
17.00 h. Fútbol internacional
Liga rusa. FC Moscú-CSKA Moscú. **Canal + Fútbol**
18.15 h. Snooker
Snooker. Bahrein Championship . **Eurosport**
20.45 h. Fútbol internacional
FA CUP. AFC Wimbledon-Wycombe Wanderers. **Canal + Futbo**
01.00 h. Baloncesto
NBA. Orlando Magic-Portland Trail Blazers. **Canal + Deportes**
02.30 h. Fútbol americano
NFL. Cardinals - 49ers. **Canal + Eventos**

MARTES 11

11.00 h. Tenis
Masters Cup de Shangai. **Teledeporte**
13.00 h. Snooker
Snooker. Bahrein Championship . **Eurosport**
18.15 h. Snooker
Snooker. Bahrein Championship . **Eurosport**
21.00 h. Boxeo
Combate internacional del peso welter. Abis-Chouaou. **Eurosport**
02.30 h. Baloncesto
NBA. Dallas Mavericks - Los Angeles Lakers. **Canal + y Canal + Deportes**

MIÉRCOLES 12

09.00 h. Tenis
Tenis. Asian Hopman Cup. **Eurosport**
11.00 h. Tenis
Masters Cup de Shangai. **Teledeporte**
13.00 h. Snooker
Snooker. Bahrein Championship . **Eurosport**
15.00 h. Fútbol internacional
Copa de Italia. Udinese-Reggina. **Canal + Fútbol**
19.00 h. Tenis de mesa
Tenis de Mesa. Supercopa. Final. **Eurosport**
20.00 h. Snooker
Snooker. Bahrein Championship . **Eurosport**
21.00 h. Fútbol internacional
Copa de Italia. Nápoles-Salernitana. **Canal + Fútbol**
01.00 h. Fútbol internacional
Copa Suramericana 2008. Chivas-Internacional. **Canal + Fútbol**
02.00 h. Baloncesto
NBA. New Orleans Hornets-Los Angeles Lakers. **Canal + Deportes**

JUEVES 13

09.00 h. Tenis
Tenis. Asian Hopman Cup. **Eurosport**
11.00 h. Tenis
Masters Cup de Shangai. **Teledeporte**
13.00 h. Snooker
Snooker. Bahrein Championship . **Eurosport**
18.15 h. Snooker
Snooker. Bahrein Championship . **Eurosport**
21.00 h. Fútbol
Copa del Rey. Osasuna-Getafe. **Canal + fútbol**
00.15 h. Fútbol internacional
Copa Suramericana 2008. Argentinos Jrs-Estudiantes. **Canal + fútbol**
03.30 h. Baloncesto
NBA. Chicago Bulls-Dallas Mavericks. **Canal + Deportes**

VIERNES 14

11.00 h. Tenis
Masters Cup de Shangai. **Teledeporte**
09.00 h. Tenis
Tenis. Asian Hopman Cup. **Eurosport**
13.00 h. Snooker
Snooker. Bahrein Championship . **Eurosport**
16.00 h. Patinaje artístico
Patinaje Artístico Francia. Gran Premio Hombres. **Eurosport**
17.00 h. Patinaje artístico
Patinaje Artístico Francia. Gran Premio Parejas. **Eurosport**
18.30 h. Snooker
Snooker. Bahrein Championship . **Eurosport**
02.00 h. Baloncesto
NBA. New Orleans Hornets-Portland Trail Blazers. **Canal + Deportes**

SÁBADO 15

10.00 h. Esquí alpino
Copa del Mundo. Mujeres, slalom. **Eurosport**
11.00 h. Tenis
Masters Cup de Shangai. **Teledeporte**
14.00 h. Snooker
Snooker. Bahrein Championship . **Eurosport**
16.00 h. Patinaje artístico
Patinaje Artístico Francia. Gran Premio. **Eurosport**
18.00 h. Fútbol internacional
Liga Turca. Fenerbahçe-Ankaraspor. **Canal + Fútbol**
18.00 h. Voleibol
Superliga femenina de Voleibol. IBSA Club Voleibol-Jamper Aguere. **Canal + Deportes**
20.00 h. Baloncesto
Liga ACB. Unicaja-Pamesa Valencia. **La 2**
21.30 h. Fútbol internacional
Fútbol Brasileño. Santos-Internacional. **Canal + Fútbol**
21.30 h. Baloncesto
NBA. Los Angeles Clippers-Golden State Warriors. **Canal + Deportes**
22.00 h. Fútbol
1ª división. Valencia-Sporting. **La Sexta**

DOMINGO 16

10.00 h. Esquí alpino
Copa del Mundo. Mujeres, slalom. **Eurosport**
11.00 h. Tenis
Masters Cup de Shangai. **Teledeporte**
12.00 h. Fútbol
2ª división, Castellón-Murcia. **Canal +**
19.00 h. Fútbol americano
NFL. Falcons-Broncos . **Canal + Deportes**
20.30 h. Fútbol internacional
Calcio. Roma - Lazio. **Canal + Futbo**
21.00 h. Fútbol
1ª división. Recreativo de Huelva-Barcelona. **Canal +**
02.00 h. Baloncesto
NBA. Denver Nuggets- Minnesota Timberwolves. **Canal + Deportes**

RADIO MARCA
Almansa (Albacete) 101.8 • Hellín (Albacete) 90.6 • Alicante 96.8 • San Juan (Alicante) 93.7 • Almería 99.5 • Radiomania Mallorca 96.6 • Barcelona 89.1 • Cádiz 101.6 • Santander 94.2 • Castellón 105.5 • Córdoba 102.9 • Coruña 89.2 • Santiago De Compostela 99.7 • Guadalajara 104.1 • San Sebastián 94.1 • Rosal De La Frontera (Huelva) 97.7 • Lanzarote 93.6 • Las Palmas 88.2 • León 100.6 • Madrid 103.5 • Madrid Norte 94.6 • Málaga 96.9 • Solo Radio Cartagena 98.8 • Solo Radio Cehegin 87.6 • Solo Radio Cieza 101.3 • Solo Radio Jumilla 104.2 • Solo Radio Murcia 88.9 • Solo Radio Torrepacheco 90.0 • Pamplona 105.6 • Orense 89.3 • Palencia 98.8 • Pontevedra 103.5 • Vigo 101.9 • Rioja Baja 106.3 • Almadén de la Plata (Sevilla) 90.9 • Sevilla 106.9 • Santa Cruz De Tenerife 91.5 • Tenerife Norte 97.7 • Tenerife Sur 97.8 • Radio Aqui Toledo 104.6 • Valencia 90.9 • Valladolid 101.5 • Bilbao 106.2 • Zaragoza 104.1 •

Teléfono de Atención al Lector e Información de Suscripciones
902 373 337
MARCA

SUDOKU

nº 1.245
Nivel Medio

VUELVE EL CLÁSICO DE MODA
Envía MAJAVA PANG al 7788
Juega al PANG RETURNS. 3 SMS de 1.20 EUROS + IVA
Debes tener configurado tu conexión wap.
Terminales compatibles en www.marca.com/movil/ocio

¿Cómo se juega?

Completa el tablero (subdividido en nueve cuadrados) de 81 casillas (dispuestas en nueve filas y columnas) rellenando las celdas con los números del 1 al 9. Los números no se deben repetir en cada fila, ni en cada columna, ni en cada cuadrado.

7	2			4				
6			5					7
5						8		
		7	6					5
		5						3
1						4		
				2	1			
2		9			8			
		3						9

Solución al nº 1.244

8	4	5	7	3	1	6	9	2
9	6	1	2	8	4	7	5	3
2	3	7	5	6	9	4	1	8
1	8	6	9	7	5	3	2	4
7	9	3	4	2	6	5	8	1
4	5	2	8	1	3	9	6	7
5	2	9	1	4	7	8	3	6
3	1	4	6	9	8	2	7	5
6	7	8	3	5	2	1	4	9

Juega al Sudoku en tu móvil. Envia SUDOKU la 7788.
3 SMS de 1,20 euros + IVA. Terminales compatibles en www.marca.com/movil/ocio

EL TIEMPO

	Máx.	Mín.	Prv.
Albacete	16	3	DES
Alicante	21	9	DES
Almería	19	13	DES
Ávila	15	2	DES
Badajoz	21	4	DES
Barcelona	19	10	INT
Bilbao	20	8	NUB
Burgos	14	2	NUB
Cáceres	19	4	DES
Cádiz	20	12	DES
Castellón	21	10	INT
Ceuta	19	14	DES
Ciudad Real	18	3	DES
Córdoba	22	7	DES
Cuenca	17	1	DES
Gijón	16	10	CHU
Gerona	20	5	DES
Granada	19	2	DES
Guadalajara	17	20	DES
Huelva	23	8	DES
Huesca	16	7	INT
Ibiza	20	11	DES
Jaén	18	10	DES
La Coruña	17	13	CHU
Las Palmas	24	18	DES
León	14	2	NUB
Lérida	15	4	NUB
Logroño	17	3	NUB

	Máx.	Mín.	Prv.
Lugo	8	3	LLU
Madrid	1	6	DES
Málaga	12	12	DES
Melilla	10	11	DES
Murcia	10	10	DES
Orense	8	5	LLU
Oviedo	8	4	CHU
Palencia	2	1	NUB
Palma	7	9	DES
Pamplona	3	5	NUB
Pontevedra	10	8	LLU
Salamanca	-1	0	INT
San Sebastián	9	8	NUB
Santander	12	9	CHU
Santiago	10	7	LLU
Segovia	4	4	DES
Sevilla	9	11	DES
Soria	0	2	INT
S.C. Tenerife	19	18	DES
Tarragona	8	8	INT
Teruel	0	3	DES
Toledo	3	7	DES
Valencia	7	8	DES
Valladolid	2	1	NUB
Vigo	11	9	LLU
Vitoria	3	4	NUB
Zamora	2	1	INT
Zaragoza	4	7	INT

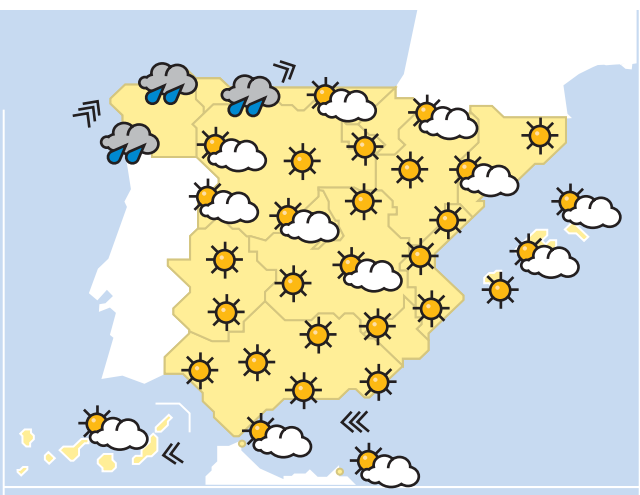

EL SOL Sale 07.54 h. Se pone 18.03 h.
LA LUNA Sale 15.39 h. Se pone 03.22 h.

ATENCIÓN AL CLIENTE Y SUSCRIPTOR: ☎ 902 37 33 37 • Redacción en Madrid: Avenida de San Luis, 25-27, 1ª planta. 28033 Madrid. ☎914435000 • Redacciones en: Barcelona ☎932276700 • Bilbao ☎944739150 • La Coruña ☎981218025/26/27 • Madrid ☎914435000 • Sevilla ☎954991440 • Valencia ☎963517776 • PUBLICIDAD: Avenida de San Luis, 25. 28033 Madrid. ☎914435512. Director de Publicidad: José Luis Sánchez-Crespo. Jefe Publicidad Ediciones: Ignacio Arcos. Jefe de Patrocinios: Antonio Cedrón. Jefe de Especiales: Ignacio Bofill. Andalucía: Antonio Martos. ☎954991440. Barcelona: Jefe de Publicidad: Oscar Coma. ☎932276711. Bilbao: Juan Luis González. ☎944739100. Valencia: J. Vicente Sánchez- Beato. ☎963517776. La Coruña: Daniel Fanego Antón. ☎981208537. Zaragoza: Álvaro Cardemil. ☎976794064. Vigo: Manuel Carrera de la Fuente. ☎986229128. Control y coordinación: Ignacio Belloso. ☎914435261-Fax: 914435647. Anuncios oficiales y financieros: Fernando Garrido. ☎914435201. • © Madrid 2007 • Imprime: Recoprint impresión S. L. ☎916927320 • Distribuye: Logintegral 2000, S.A.U. ☎91 586 43 48.

UNIDAD EDITORIAL INFORMACIÓN DEPORTIVA S.L.U. Madrid 2007. Todos los derechos reservados. Esta publicación no puede ser reproducida, distribuida, comunicada públicamente o utilizada, ni en todo ni en parte, ni registrada en, o transmitida por, un sistema de recuperación de información, en ninguna forma, ni por ningún medio, sea mecánico, fotoquímico, electrónico, magnético, electroóptico, por fotocopia o cualquier otro, ni modificada, alterada o almacenada sin la previa autorización por escrito de la sociedad editora. Queda expresamente prohibida la reproducción de los contenidos de MARCA a través de recopilaciones de artículos periodísticos, conforme al Artículo 32.1 de la LEY 23/2006, texto refundido de la Ley de Propiedad Intelectual. Para autorizaciones, propiedadintelectual@recoletos.es • D. L. M. 620 1958.

TELEVISIÓN

HOY...

11.00 TELEDEPORTE
TENIS
Masters Cup de Shangai
Retransmisión en directo desde Shangai del partido que enfrentará a Roger Federer y a Gilles Simon en el Masters Cup.

17.00 C+ FÚTBOL
LIGA RUSA
FC Moscú-CSKA Moscú
En directo, desde la capital rusa, duelo local entre el FC Moscú y el CSKA, correspondiente a la vigésimoctava jornada.

01.00 C+ DEPORTES
NBA
Orlando Magic-Portland Trail Blazers
El equipo de Rudy Fernández y Sergio Rodríguez visita el Amway Arena para medirse a Magic.

DEPORTIVOS

EUROSPORT

08.30 Deportes Extremos. YOZ
09.00 Fútbol. Cto. del Mundo Femenino Sub17
10.45 Tenis. Sony Ericsson Championships. Final
13.00 Snooker. Bahrain Championship (Directo)
16.00 Patinaje Artístico. Copa de China
18.45 Snooker. Bahrain Championship (Directo)
21.00 Fight Club Magazine
23.00 Fútbol. Eurogoles Magazine
23.45 Snooker. Bahrain Championship

R. MADRID TV

10.10 Copa del Rey. Barcelona-Real Madrid. Copa del Rey 92-93
12.35 Siempre Real. Iribar y el Real Madrid campeón Europa 1966
13.10 Real Madrid de baloncesto 08-09. Estreno
14.00 Rueda de prensa de Schuster
16.10 Segunda división B. Leganés-Real Madrid Castilla. Temporada 08-09
20.10 15 minutos. Real Madrid-Málaga. Liga 08-09
23.00 Grada blanca

TELEDEPORTE

09.30 Club de fútbol
11.00 Tenis. ATP Masters Cup Shangai. 1º partido Federer-Simon (Directo)
13.00 Tenis. ATP Masters Cup Shangai. 2º partido Murray-Roddick (Directo)
15.30 Rugby. Amistoso internacional. Francia-Argentina
17.15 Fútbol. Liga italiana. Chievo-Juventus
21.00 Premier League, resumen jornada
22.00 Premier League. Arsenal-Manchester United

C. BARÇA

10.00 El partit. Futbol. Terrassa-Barça Atlètic
13.00 Kings of clubs. Chelsea
16.00 El partit. Futbol. Juvenil B-Cornellà
18.45 Temps de joc. 600" de futbol. Recreativo-FC Barcelona
19.30 Porta 104. Guardiola. Els primers 6 mesos
20.00 Barça Notícies
21.00 La cara B. Justo Tejada
22.00 Temps de joc. FC Barcelona-Valladolid
00.00 Barça Notícies

DIGITAL+

SPORTMANIA

10.15 Fútbol en Acción. Calcio. Inter-Udinese
12.00 Casa Club. European Tour. HSBC Champions. 4º jornada
14.30 NFL. Steelers-Colts
17.30 Más deporte
19.00 ASP World Tour. San Clemente
20.00 NBA+. Bobcats-Raptors
22.45 The Spirit of Yachting. Maxi Yacht
23.45 NHL. Senators-Flyers
01.30 Rugby. Test Matches. Escocia- Nueva Zelanda

C+ DEPORTE

10.30 Casa Club. European Tour. HSBC Champions. 4º jornada
12.00 NHL. Senators-Flyers
13.45 Vela. Campeonato de España de cruceros. XIX trofeo S.A.R. Principe de Asturias
14.15 Rugby Test Matches. Gales-Suráfrica
17.00 Pressing Catch Raw
18.00 NBA+. Nuggets-Mavericks
21.00 NFL. Eagles-Giants
01.00 NBA+. Magic-Blazers (Directo)

C+ FÚTBOL

09.45 Weekly Champions
10.15 Calcio. Torino-Palermo
13.10 ¡Toma gol!
15.00 1ª División. Real Madrid-Málaga
17.00 Liga rusa.FC Moscú-CSKA Moscú (Directo)
19.30 Futbol de Plata
20.15 Especial Canal+ Fútbol. Rafa Benítez
20.45 FA Cup. Wimbledon-Wycombe Wanderers (Directo)
23.30 Fiebre Maldini
01.00 MLS. Chicago-New England

GOLF +

12.00 US PGA Tour. Childrens Miracle Network Classic. 1ª Jornada
16.30 Peugeot Loewe Tour de Golf. Open de Cataluña. 2ª jornada
18.30 Champions Tour. Charles Schwab Cup Championship. 1ª Jornada
21.00 US PGA Tour. Childrens Miracle Network Classic

CARTAS AL DIRECTOR

Llevar la bandera española no es hacer política

Me ha sorprendido muchísimo la carta del lector Fernando Rilo, de La Coruña. ¿Que el Real Madrid por lucir la bandera de España en su camiseta mezcla fútbol con política? Por favor, ¿acaso el Madrid es un club de Francia y debería lucir la bandera de allí? Lucir la bandera nacional en un sitio cualquiera debería ser motivo de orgullo para una nación, sin embargo creo que la bandera española todavía molesta a algunos españoles con mentalidad separatista. El Madrid es un club de la comunidad de Madrid, el Barcelona de Cataluña y el Deportivo de Galicia, pero por encima de todo son clubes españoles y todos tienen derecho a lucir la bandera de su país y sentir orgullo. Estoy de acuerdo en que la gente debe mantener las costumbres culturales, como los idiomas regionales, pero los españoles deben tener claro que sólo hay un país y se llama España, duela a quien duela. Hay que parar con esta mentalidad separatista y tener orgullo de lucir la bandera en todos los rincones del mundo, sea con el Madrid, el Barça o el Deportivo.

Víctor Hugo Gómes (correo electrónico)

TVE 1

06.00 Noticias 24 horas
07.00 Telediario matinal
09.00 Los desayunos de TVE
10.15 Saber vivir
11.30 Esta mañana. Presentado por Inmaculada Galván
14.00 Informativo local
14.30 Corazón de otoño. Presentado por Anne Igartiburu
15.00 Telediario 1, con Jesús Álvarez en la información deportiva
15.55 El tiempo
16.00 Amar en tiempos revueltos
17.20 Victoria
18.00 España Directo, con Pilar García Muñiz
20.00 Gente
21.00 Telediario 2, con María Escario en la información deportiva
21.55 El tiempo
22.00 ¡Mira quién baila!
00.40 El coro de la cárcel
01.45 Telediario 3
02.00 TVE es música
02.30 Noticias 24 horas

22.00 · CONCURSO
¡Mira quién baila!
Concurso presentado por Anne Igartiburu donde varios personajes famosos se enfrentan en diferentes modalidades de baile.

LA 2

06.00 Teledeporte
06.30 That's english
07.00 Leonart
07.30 Los Lunnis. Pocoyo, El jardín de los sueños, Caillou, Berni olímpico y El pequeño Clifford
09.30 Aquí hay trabajo
10.00 La aventura del saber
11.00 Otros pueblos
12.00 El planeta solitario
13.00 Comecaminos
15.30 Saber y ganar
16.00 Grandes documentales
18.00 En construcción
18.10 Las chicas Gilmore
18.55 Goma espuminglish
19.00 Buffy cazavampiros
20.00 Blue water high
20.30 La 2 noticias exprés
20.35 Smallville
21.30 Soprteo de la bonoloto
21.35 El cine de la 2. 'La feria de las vanidades'
00.10 La 2 noticias
00.50 Tras la 2
01.15 Conciertos de Radio 3
01.45 Resumen. Premier League
02.40 Cine. 'Ley de raza'

21.35 · CINE
La feria de las vanidades
Rebeca Sharp, hija de un paupérrimo pintor inglés y de una corista francesa, se queda huérfana a muy temprana edad.

ANTENA 3

06.00 Las noticias de la mañana
08.00 Shin chan
08.30 Las noticias de la mañana
09.00 Espejo público
12.30 La ruleta de la suerte. Concurso presentado por Jorge Fernández
14.00 Los Simpson
15.00 Antena 3 Noticias 1, con Ángel Rodríguez en la información deportiva
15.50 La previsión de las 4, con Roberto Brasero
16.00 LaLola
17.00 Tal cual lo contamos
19.00 El diario. Presentado por Sandra Daviú
20.15 Ven a cenar conmigo
21.00 Antena 3 Noticias 2, con José Antonio Luque en la información deportiva
22.00 Especial Física o química
22.15 Física o química
00.00 Punto Doc. Criaturas de la noche
01.15 Impacto total
02.15 Adivina quién gana esta noche
05.30 Sueños

22.15 · SERIE
Física o química
La boda de Jan con su prima Xiaomei se acerca y Paula cada vez lo lleva peor, hasta llega a pelearse en el colegio con Xiaomei.

CUATRO

07.40 Bola de dragón
09.00 Suerte por la mañana!
10.05 El zapping de Surferos
10.20 Alerta Cobra
12.15 Las mañanas de Cuatro
14.25 Noticias Cuatro, con Manu Carreño y Manolo Lama en la información deportiva
15.15 Pekín Express. Diario de viaje
16.00 Entre fantasmas. Melinda retoma la investigación sobre el pasado de su padre. Una vez más, el profesor Payne le ayudará a indagar y averiguar datos sobre el juicio que llevó a su padre a la cárcel
17.55 El encantador de perros
18.50 Password
19.55 Estas no son las noticias
20.55 Noticias Cuatro. Incluye el sorteo de la ONCE
21.30 El hormiguero. Presentado por Pablo Motos
22.15 Cine. 'Cadena perpetua'
01.00 En la cárcel. Confidencial
03.15 Marca y gana
05.45 Shopping

22.15 · CINE
Cadena perpetua
Andrew es sentenciado a una larga condena por asesinato. Con los años, se gana la confianza de los compañeros y funcionarios.

TELECINCO

06.30 Informativos Telecinco matinal
08.30 La mirada crítica, con Yolanda Benítez
10.30 El programa de Ana Rosa
14.00 Karlos Arguiñano en tu cocina
14.30 Informativos Telecinco, con Ramón Fuentes en la información deportiva
15.30 Gran Hermano diario
16.15 Mujeres y hombres y viceversa
17.15 Yo soy Bea
18.30 Está pasando
20.15 Pasapalabra. Concurso presentado por Christian Gálvez
20.55 Informativos Telecinco, con J. J. Santos en la información deportiva
21.30 Cámera café
22.15 C.S.I. Miami
23.15 C.S.I. Nueva York
00.15 C.S.I. Las Vegas
01.15 C.S.I. Miami
02.15 Noche de suerte
03.15 Infocomerciales
06.15 Fusión sonora

22.15 · SERIE
CSI Miami
Brian cae abatido por un disparo en el ascensor transparente de un hotel. Horatio encuentra junto al cadáver un pañuelo negro.

LA SEXTA

07.35 Todo el mundo quiere a Raymond
07.55 El rey de Queens
08.25 Teletienda
08.55 Despierta y gana
09.55 Salud a la carta
10.25 Sé lo que hicisteis... la última semana
11.55 Crímenes imperfectos. Ricos y famosos
12.50 Crímenes imperfectos
14.15 laSexta Noticias
14.55 Padre de familia
15.25 Sé lo que hicisteis. Programa presentado por Patricia Conde y Ángel Martín
17.05 Qué vida más triste
17.15 Estados Alterados Maitena
17.45 La tira
18.15 Caso cerrado
19.05 JAG. Alerta roja
20.55 laSexta Noticias
21.30 El intermiedo
22.15 Caiga quién caiga. CQC
00.00 Buenafuente
01.15 Cómo conocí a vuestra madre. Estreno 3ª temp.
02.20 Ganas de ganar

22.15 · REPORTAJE
Caiga quién caiga
CQC ha sido testigo de la victoria de Obama y mostrará una versión particular sobre el pensamiento de los ciudadanos sobre Obama.

TELEMADRID

07.00 Telenoticias
09.00 El círculo de primera hora
09.30 Buenos días Madrid
12.15 Walker Texas Ranger
13.15 Alto y claro
14.00 Telenoticias
15.00 Deportes, con Siro López y Javier Callejo
15.30 Cifras y letras
16.05 Cine western. 'Tres forajidos y un pistolero'. Un veterano pistolero acoge bajo su custodia a tres adolescentes y les instruye en los secretos del oficio
18.05 Madrid directo
19.35 Cazatesoros
20.30 Telenoticias
21.15 El tiempo
21.25 Deportes
21.45 Madrileños por el mundo
22.30 2 de mayo, la libertad de una nación
00.00 Diario de la noche
00.50 Las noches blancas
02.10 Documental

CMTV

07.00 Kosmi Club
07.05 ¿Dónde está Carmen San Diego?
07.50 Transformers cybertron
08.37 Los patata
09.10 Detective conan
09.50 Empleo CLM
10.00 Dawson crece
10.40 Gata salvaje
12.15 Cuando seas mía
13.05 Walker Texas Ranger
13.55 CMT Noticias 1
15.10 Todo deportes 1
15.35 Cifras y letras
16.00 Cine de tarde. 'Orgullo de estirpe'
18.00 CLM en vivo
18.30 Cine del oeste. 'Sóla ante el peligro'
20.25 CMT Noticias 2
21.15 Todo deporte 2
21.20 Los Patata
21.30 Ninja Warrior
22.00 Un paseo por las nubes
23.00 Nuestro campo bravo
00.00 Misterios médicos
00.30 Panorama CMT
01.00 Fiscal Chase

EXTRM. TV

08.00 Euronews
09.00 Tu empleo
09.15 El día es nuestro
10.15 Gata Salvaje
11.00 El día es nuestro
12.00 Géminis
13.10 Zippi-zapping
13.40 Cifras y Letras
14.10 Los Chibilindros
14.15 Detective Conan
14.40 Magical Doremi
15.05 Código Lyoko
15.30 Kiteretsu
15.50 Hello Hoobs
16.20 Ninja Hattori
16.45 Sargento Keroro
17.05 La Tarde de Extremadura
19.10 Monk
20.00 En su punto
20.30 Extremadura 20.30
21.15 El juego de llaves
21.40 ¡Cuando puedas!
22.00 Extremadura desde el aire
22.20 Cine. '¿Conoces a Joe Black?'
01.15 Extremadura 20.30 (R)
02.00 Euronews

POPULAR TV

08.00 Dibujos animados
09.55 Palabra de vida
10.00 Kikiriki
11.00 Pantalla grande
12.00 Ángelus y Santa Misa
13.00 Ahora o nunca
14.00 A tempo
14.30 Noticias 1
15.00 Kikiriki
16.00 Palabras de vida
16.15 Cine de acción. 'La horda maldita'
18.00 ¿Y tú de qué vas? Incluye series como 'Willy Fog', 'Teo' y 'Salvados por la campana'
18.55 En la red
19.30 La casa de la pradera. Serie que narra las venturas y desventuras de la familia Ingalls
20.30 Noticias 2
21.15 Documental
22.00 Frente a frente
23.00 La noche de Mª José Navarro
23.55 Noticias 3
00.35 Palabra de vida

VEO TV

07.00 Barney
07.30 El tobogan de HIT
08.30 En Camisa de Once Varas
09.00 Veo la diferencia. Incluye Televenta
11.30 World Health Magazine
12.00 Avance veo
12.15 Televenta
12.30 La mujer de mi vida. Incluye Avance veo El Mundo.es
13.30 Veo Cocina
14.00 Avance veo El Mundo.es
14.15 Veo Opina
14.30 Veo Noticias
15.00 Veo Marca, con Paco García Caridad
15.30 Star Trek. Incluye Avance Veo
16.30 Casos de familia. Incluye Avance Veo
18.30 Planeta Salvaje. Incluye Avance Veo
19.30 VEO MARCA
20.30 Las noticias de Veo
21.00 Veo Marca

19.30 · DEPORTE
Veo Marca
Como todos los lunes analizaremos lo que ha dado de sí la jornada liguera con Miguel Ángel Méndez, Orfeo Suárez y Pablo Brotóns. Además, Marta Diezhandino nos contará las noticias más destacadas de polideportivo.

21.30 Veo Expansión
22.00 Veo EL MUNDO
23.30 Veo Futbol. Programa que analiza la jornada de liga, presentado por Javier Reyero
01.00 Latin Lover
01.15 Quédate conmigo
04.30 Televenta

SORTEOS

LA ONCE
Domingo 9 ..... **13376**
Reintegro 6
Serie 042

EL 7/39
Domingo 9
1 9 13 14 15 28 39
Reintegro 9

De 7	0	BOTE
De 6	17	2.959,85
De 5	409	82,02
De 4	7.297	6
De 3	49.923	1

PRIMITIVA
Sábado 8
4 21 26 39 43 47
Complementario 42
Reintegro 3

De 6	3	3.023.000,70
De 5 + C	7	78.085,75
De 5	474	2.306,33
De 4	18.893	86,79
De 3	338.361	8,00

GORDO PRIMITIVA
Domingo 9
24 40 47 50 54
Reintegro 8

5 + 1	BOTE	9.914.235,33
5 + 0	0	0
4 + 1	24	16.150,11
4 + 0	198	351,36
3 + 1	1.258	63,20
3 + 0	11.316	22,84
2 + 1	20.754	9,58
2 + 0	195.827	3,00

EUROMILLONES
Viernes 7
1 9 12 17 18
Estrellas ..... 3 · 4

5 + 2	1	15.000.000,00
5 + 1	7	419.813,76
5 + 0	17	49.056,14
4 + 2	126	4.727,63
4 + 1	2.224	178,56
4 + 0	3.653	76,10
3 + 2	5.447	72,91
3 + 1	92.036	22,01
2 + 2	74.887	23,33
3 + 0	138.745	13,45
1 + 2	364.295	11,01
2 + 1	1.240.259	7,68

BONOLOTO
Viernes 7
4 7 23 36 40 42
Complementario 3
Reintegro 8

De 6	BOTE	1.250.888,91
De 5 + C	2	127.718,15
De 5	123	1.038,36
De 4	6.528	30,98
De 3	119.965	4,00

LA QUINIELA
Jornada 18 · 9 de noviembre

1.	Getafe - Valencia	2
2.	Sevilla - Recreativo	1
3.	Bacelona - Valladolid	1
4.	Real Madrid - Málaga	1
5.	Villarreal - Almería	1
6.	Osasuna - At. Madrid	X
7.	Deportivo - Espanyol	1
8.	Numancia - Betis	2
9.	Racing - Sporting	1
10.	Murcia - Girona	1
11.	Zaragoza - Castellón	X
12.	Las Palmas - Gimnástic	X
13.	Córdoba - Celta	2
14.	Salamanca - Alicante	1
Pleno al 15:		
15.	Mallorca - Athletic	X

Recaudación		13.786.654,50
De 15	277	11.424,11
De 14	825	2.005,33
De 13	18.030	61,17
De 12	151.045	7,30
De 11	707.464	1,56
De 10	2.058.101	0,00

PARA CONFIRMAR, CONSULTAR LISTAS OFICIALES

Las cartas por correo a Cartas al Director, Diario Marca, Avenida de San Luis, 25-27, 1ª planta, Madrid 28033. También a la dirección de correo cartasaldirector@recoletos.es. Máximo 15 líneas.MARCA no se compromete a su publicación.

Mal vamos si el crack del Real Madrid es Higuaín

Observo con perplejidad el revuelo que se está montando alrededor de Higuaín. Creo que es un síntoma muy revelador del mal momento que atraviesa el Real Madrid, que tiene una de las plantillas más mediocres de los últimos años. Higuaín es un buen jugador. Un delantero versátil, que, pese a su juventud, tiene la virtud de asumir responsabilidades de veterano y de no esconderse. Es valiente, en definitiva, que es una cualidad muy importante en un futbolista joven. Pero no podemos engañarnos. Hoy por hoy no pasa de ser un buen futbolista que atraviesa una racha goleadora. Pero si el argentino es el hombre llamado a tirar del carro, no podremos esperar grandes cosas. Aunque nos duela, no hay más que mirar hacia la delantera del Barça para ver la diferencia de potencial de uno y otro equipo. Nunca he sido partidario de fichar en invierno, pero si este equipo quiere aspirar a disputarle la Liga al Barça y a hacer un papel decente en Europa, tendrá que hacerlo. Eso sí, entonces alguien debería asumir los errores cometidos este verano.

Manuel García (Toledo)

Ahora es el momento de ver la valía de Schuster

Partido tras partido está quedando claro que el Real Madrid tiene una plantilla corta y descompensada. Las lesiones, además, han acabado de rematarla. Pero no hay mal que por bien no venga. Porque ésta es una situación idónea para comprobar la valía de un entrenador. Son momentos como éste en los únicos en los que un técnico puede realmente marcar la diferencia. Variar el esquema táctico para sacar el máximo rendimiento a la plantilla o apostar por alguna perla de la cantera son algunas de las posibilidades que un entrenador tiene en un momento como éste. Por ahora, Schuster no ha hecho ninguna de éstas cosas. Y eso es ciertamente grave, pues no hay que olvidar que el alemán sustituyó a Fabio Capello bajo la promesa de conseguir la excelencia futbolística.

Miguel Sastrón (correo electrónico)

Etoo golea, pero la diferencia la marca Messi

Me alegro de los cuatro goles conseguidos el sábado por Samuel Etoo. Creo que el camerunés llevaba mucho tiempo de capa caída, sin ser ese gran delantero que hace no mucho era favorito al Balón de Oro. Sin embargo, creo que el sábado casi todos los goles que marcó fueron fruto de grandes jugadas y asistencias de Messi. Y me parece de justicia remarcarlo ya que el argentino ha sido tachado en no pocas veces de jugador individualista o *chupón*. Creo que el sábado dio una gran lección de cómo debe jugar para que el equipo pueda beneficiarse al máximo de sus grandes condiciones. Ojalá siga así.

Gonzalo Barrera (Ourense)

PERLAS CULTIVADAS

"La primera parte ante el Valladolid fue una calamidad"

PEP GUARDIOLA

• Por si quedaba alguna duda de quién es el maestro de **Guardiola**, aquí va una *cruyffada* en toda regla. El equipo se va a la caseta con 4-0 y a Pep le parece un desastre. Como cuando empató en casa ante el Racing y **Johan** dijo que había sido el mejor partido de la historia.

"Me gusta que Sergio quiera jugar más minutos"

NATE MCMILLAN

• Tras dos años de ningunearle, parece que el entrenador de los Blazers está descubriendo el valor de **Sergio Rodríguez**. Ahora alaba al canario por querer jugar más minutos, algo que, de momento, está en su mano.

"No hubo ninguna disputa entre Fernando y yo"

LEWIS HAMILTON

• Parece que la conquista del Mundial ha reseteado la memoria del piloto inglés, que afirma que su relación con **Alonso** siempre ha sido correcta. Los incidentes del pasado año en McLaren y las declaraciones del asturiano en favor de **Massa**, no dicen lo mismo.

ENCUESTA.COM

NUESTRA ENCUESTA MARCA.COM DE HOY
El Atlético de Madrid se plantó en el Reyno de Navarra con cinco mediocentros en su once titular y sólo un delantero.

¿Estás de acuerdo con las rotaciones de Javier Aguirre?

LOS RESULTADOS MAÑANA EN MARCA

NUESTRA ENCUESTA MARCA.COM DE AYER Los internautas consideran que tras sus cuatro goles al Málaga no cabe duda de que se lo ha ganado.

¿Crees que Higuaín se ha ganado la titularidad?

SÍ 81%
NO 19%

En la encuesta participaron 37.286 internautas

DEL CIELO...

10

Gonzalo Higuaín

Sus cuatro goles le convierten en nuevo ídolo

Como los grandes jugadores, **Gonzalo Higuaín** ha emergido cuando su equipo más lo necesitaba. Pese a su juventud y a que ha sido duramente criticado por su falta de acierto ante la portería contraria, el argentino se está revelando como ese *crack* del que su equipo andaba tan necesitado en los últimos tiempos. Asume responsabilidades, se echa al equipo a la espalda y, si hace falta, tiene calidad para ganar él solo un partido tan difícil como el que planteó el Málaga el sábado. Todo lo que se le pide a un auténtico crack.

9

Samuel Etoo

El Barça vuelve a disfrutar de su mejor '9'

Con sus cuatro tantos del sábado, **Samuel Etoo** demostró varias cosas de una tacada. La primera, que el fútbol es una cuestión de estados de ánimo. La segunda, que por unos motivos u otros el nuevo Barça ha conseguido que el ánimo del camerunés esté ahora por las nubes, algo impensable hace sólo unos meses. Y la tercera, que sigue siendo uno de los mejores jugadores del mundo y el mejor delantero posible para este Barça. Con 13 tantos en 10 partidos va camino de pulverizar todos los registros.

8

Joseba Llorente

Mantiene al Villarreal tras la estela del líder

Transcurrido el primer cuarto de la temporada, el Villarreal ha demostrado que es un equipo grande a todos los efectos y que, como tal, aspira a lo máximo en todas las competiciones. Está arriba en la Champions y es el único que parece aguantar el ritmo del Barça en Liga. Lo hace, entre otras cosas, gracias a los goles de **Joseba Llorente**. El vasco demuestra cada día que **Pellegrini** no se equivocó apostando por él, al tiempo que llama insistentemente a la puerta de **Vicente del Bosque**.

7

Luis Aragonés

Remonta el vuelo goleando al Galatasaray

Los entrenadores, normalmente, cuentan con el tiempo como uno de sus peores enemigos. **Luis Aragonés** parece que lo ha sorteado y, una vez pasada la tormenta que generaron sus primeros resultados en Turquía, ahora llega la calma gracias al trabajo del de Hortaleza. Su Fenerbaçhe sigue escalando posiciones en la tabla y después de golear en uno de los clásicos del fútbol otomano al Galatasaray, se ha situado a sólo siete puntos del líder.

6

Venus Williams

Termina el año convirtiéndose en 'maestra'

La mayor de las **Williams** vive su carrera como el Guadiana y alterna grandes momentos con largas temporadas en las que se sabe más de ella por sus diseños que por la raqueta. Pero en 2008 ha vuelto a centrarse en las pistas y ha regalado a sus aficionados un gran final de temporada. Además de sumar su quinto título en Wimbledon, ayer se convirtió, por primera vez en su carrera, en *maestra* tras vencer en Doha.

5

Salva Maldonado

El Gran Canaria alcanza un liderato histórico

Aunque ya conoce la panorámica que se tiene desde lo más alto (líder en la jornada inicial de las temporadas 96-97 y 05-06), el conjunto canario nunca había encabezado la ACB a estas alturas de la temporada. Y lo ha logrado en el mejor arranque de su historia, con cinco victorias consecutivas y dejando en la cuneta a rivales, a priori, más poderosos como el Barcelona o el Unicaja.

TRIBUNA MARCA

POR ANTONIO GARCÍA FERRERAS

Obsesión

El Real Madrid vive en el caos y en ese desbarajuste futbolístico es donde parece sentirse mas cómodo y donde compensa sus carencias. La plantilla blanca se excita y se exalta frente al castigo. Los de **Schuster** se mueven mejor y con mas facilidad cuanto más compleja y dura sea la situación. Fortaleza y capacidad para enfrentarse al vértigo no les faltan aunque la sensación de riesgo innecesario es habitual en cada partido. El método blanco se asemeja cada vez más al de una ruleta rusa con más de una bala en la recamara. Una ruleta que funciona, a menudo, ante rivales nacionales menores que se atenazan ante los mordiscos de **Raúl**, **Higuaín** o **Sneijder** pero que se transforma en una técnica de juego peligrosísima cuando se aplica ante adversarios de entidad y con peso histórico. El ejemplo lo volvimos a revivir ante la Juventus del *Dorian Gray* italiano. Un **Alessandro Del Piero** que nunca fue rápido y que en el Bernabeu parecía primo cercano de **Usain Bolt**.

Por eso en la Champions y con rivales poderosos como el Manchester de **Cristiano Ronaldo** y **Wayne Rooney**, el Inter de **Mourinho** o el Liverpool de **Fernando Torres**, el Madrid puede sufrir un descalabro. Y a todo ello se detecta, además, un muy preocupante nerviosismo y desconcierto en algunos de los jugadores básicos y claves en este equipo. Algo se ha desequilibrado en el vestuario y no sólo por las constantes lesiones de futbolistas importantes como **Robben**, **Pepe** y **Van Nistelrooy**. Esa tendencia inevitable al caos y a la confusión es ante todo un síntoma de debilidad que se reproduce en todas las estructuras del club. Es un tiempo de brumas en una casa blanca crispada y dominada sobre todo por una constante obsesión presidencial hacia **Florentino Pérez**. La mediocridad, la ineficacia, las filtraciones, los errores, la falta de brillantez o de grandeza son responsabilidad de quienes dirigen la nave y de nadie más. La búsqueda de una especie de recurrente enemigo exterior para justificar las carencias es una estrategia de distracción demasiado burda y evidente. No hay conspiración judeo-masónica y si quizás mucha inacción o acción equivocada. Pero tranquilos que dicen que pronto tendremos sección de rugby. Veremos si fichan a **Dan Carter**, **Wilkinson**, **Habana**, **Gregan** o **Chabal**.

El pasado martes fue criticado por dejar a **Agüero** fuera del once inicial ante el Liverpool. Dijo entonces el técnico rojiblanco que eran más importantes los tres puntos del Reyno de Navarra. Pero ayer no mostró ninguna ambición por conseguirlos. Dejó en el banquillo a **Forlán** y planteó un partido rácano. El resultado: un pobre empate que le sirve de muy poco.

4

Javier Aguirre

Su racanería le cuesta dos puntos al Atlético

Roberto Soldado le hizo un flaco favor a su equipo ayer en el Coliseo Alfonso Pérez. El Getafe recibía a uno de los equipos más en forma de la Liga y se vio obligado a encarar la segunda parte con un jugador menos. En una acción impropia de un futbolista de su nivel, el delantero madrileño quiso tomarse la justicia por su mano y propinó un cabezazo claro a **Carlos Marchena** que le costó la expulsión.

3

Roberto Soldado

Dejó a su equipo con 10 en una acción infantil

Ese hombre que se cree por encima del bien y del mal en cuanto al fútbol se refiere vio el sábado como un grupo de *niños* comandado por el español **Cesc** y el francés **Nasri** le mojaba la oreja a su todopoderoso Manchester United. El equipo de **Ferguson** sumó ante el Arsenal su segunda derrota de la temporada y se descuelga así de la lucha por el liderato, que ocupan en este momento el Chelsea y el Liverpool de **Benítez**.

2

Alex Ferguson

El United cae en el primer gran envite del año

El colegiado sevillano no tuvo una de sus mejores tardes ayer en Son Moix. Su actuación dejó bastante que desear y no satisfizo a nadie. En especial al Athletic. A pesar de señalar un penalti a su favor, que no era y que supuso el empate a uno, el colegiado no acertó en el segundo acto. Se tragó dos claros penaltis a favor del conjunto de **Caparrós**, además de anular un gol a **Llorente** y perdonó la expulsión de **Corrales** y la segunda amarilla de **Ocio**.

1

Medina Cantalejo

Su arbitraje no satisfizo a nadie en Mallorca

El derbi que disputaron el sábado en Anoeta Real Sociedad y Eibar tuvo que ser suspendido porque una botella cayó sobre la cabeza de **Juanma Lillo,** técnico de la Real. El objeto no iba dirigido a Lillo sino al colegiado. El autor del lanzamiento se entregó personalmente a la Ertzaintza y dijo estar arrepentido. Pero un comportamiento así no puede tener cabida en un campo de fútbol. Este hombre no debería volver a pisar Anoeta. El presidente **Iñaki Badiola** debe ocuparse de que no lo haga.

0

Iñaki Badiola

Un objeto destinado al árbitro hirió a Lillo

...AL INFIERNO

GUILLERMO

MARCA

GRUPO UNIDAD EDITORIAL
PRESIDENTA CARMEN IGLESIAS
CONSEJERO DELEGADO ANTONIO FERNÁNDEZ-GALIANO
Director general de publicidad: Alejandro de Vicente
Directores generales: Luis Enriquez (Prensa), Jaime Gutiérrez-Colomer (Audiovisual), Koro Castellano (Internet), Julián Esteban (Operaciones)
Edita: Unidad Editorial Información Deportiva, S.L.U.
Publicidad: Carlos Linares-Rivas
Marketing: Virginia Roel

DIRECTOR GENERAL EDITORIAL PEDRO J. RAMÍREZ
DIRECTOR: EDUARDO INDA
Adjunto al director: Santiago Segurola
Subdirectores: Juan Ignacio Gallardo, Rafael Alique y Francisco García Caridad
Director de Arte: José Juan Gámez
Jefe de Redacción: Miguel Ángel Turci
Redactores Jefe: Ángel Cabeza, Juan Manuel Bueno, Roberto Palomar, Gerardo Riquelme, José María Rodríguez y Carlos Carpio
Redacción: Avenida de San Luis, 25-27, 1ª planta - 28033 Madrid

El Real Madrid empieza a sentar con Alipio las bases del futuro

El fichaje de Alipio, un brasileño de 16 años que juega en Portugal, puede ser uno de los primeros pasos para que el Real Madrid siente las bases de un equipo de futuro. Esta operación sería una más de las decenas que el cuerpo técnico del Real Madrid hace todos los años para incorporar jóvenes foráneos a su cantera. Sin embargo, tiene unas connotaciones que la hacen diferente y de mayor calado. Alipio es un delantero con un excelente cartel entre los scouters de toda Europa. En este caso el Chelsea ha estado detrás de él hasta el último momento, pero el Madrid le ha ganado por la mano. Esto ya es noticia porque los blancos han perdido jugadores que ya son importantes como Kakà o Pato frente a otros poderosos clubes europeos. La segunda connotación es que el agente de Alipio es Jorge Mendes, el mismo que lleva a Cristiano Ronaldo y que apodera, entre otros, a figuras como Deco, Maniche, Simao, Ricardo Carvalho, Pepe, Nani y Anderson. Precisamente, el central del Bernabéu conoce perfectamente a Alipio y hoy vaticina en MARCA que su compatriota estará en el primer equipo la temporada que viene.

El futuro va por ahí, porque el equipo esté formado por grandes fichajes a los que un club de la categoría del Real Madrid no puede renunciar y por volver la cara a la juventud con un futuro brillante como Higuaín o Alipio. Todo ello sin perder de vista a un Alberto Bueno que ya fue convocado por Schuster para el partido del sábado pasado, que lo será para la Copa contra el Real Unión el martes y que ayer fue el autor de los dos goles que dieron la victoria al Castilla contra el Leganés. Una victoria que permite al filial madridista seguir invicto y en cabeza de su grupo de la Segunda B.

Ahora sólo falta que esos jóvenes, como en su día le pasó a Raúl, tengan oportunidades y continuidad en el primer equipo, sobre todo, cuando las lesiones y el mal estado físico diezman a un equipo que aspira a todo.

Si Nadal renuncia, es que le duele de verdad

Si Rafa Nadal, como parece, no puede acudir a la final de la Copa Davis, es que su lesión traspasa el umbral del dolor cotidiano. Probablemente no ha existido en toda la historia del tenis mundial un número 1 con tanto apego a defender a su país como Nadal, un jugador que entra en éxtasis en la competición del tenis por países, que siempre le tendrá un especial cariño al torneo que le impulsó definitivamente, y que, además, parece haber nacido para jugar la Davis por la química que sabe transmitir a los que le rodean.

Pero el partido ante Argentina, como Rafa significó la semana pasada en Radio MARCA, no acepta jugadores al 40 %. No se trata siquiera de un tenis convencional al mejor de tres sets. Aquí cada partido es a cinco, cada bola, por la trascendencia que luego puede tener, hay que pelearla como si fuera la última y la rodilla de Nadal, en caso de forzar, probablemente no aguantará tal exigencia. Hoy pasará las pruebas para confirmar sus malas sensaciones. Si las pasa, España pondrá el 1-0 a su favor en el tanteo. Si no, habrá que cruzar los dedos y encomendarse a todo el santoral.

NO ME GUSTAN LOS LUNES por Roberto Palomar

No hay técnico más obediente que Aguirre. Le han dicho que hay que ser cuarto y lo será, aunque pueda estar más arriba. A él le han dicho que cuarto. Ordenará un gol en propia meta si es necesario.

Rácano, tacaño, roñoso... Aguirre

Es posible que **Javier Aguirre** pase por el Atlético de Madrid sin que sepamos si es un buen o un mal entrenador. Tiene un poco de las dos cosas. Es bueno porque no hay duda de que el hombre cumple. A él le han dicho que el equipo tiene que ser cuarto en la Liga y, que no se preocupe nadie, que será cuarto o, como poco, quinto. Tranquilos porque el Atlético no va a descender ni va a pasar miserias con Javier en el banquillo. Aguirre hará lo que haga falta: poner a **Forlán** y al **Kun** juntos, quitarlos, poner sólo a uno de los dos, alinear un rato a cada uno, invitarlos a comer, invitar a uno al primer plato y a otro al segundo... Pero no le pidan más porque no lo hará. Que se yo... ser tercero, buscar una final de la Copa del Rey, unas semifinales de la UEFA, darse una alegría con una clasificación directa para la Champions quedando segundo... En fin, echar una canita al aire de vez en cuando, arriesgar, salir del funcionariado que entre él y los altos estamentos del club han creado para este Atlético de Madrid de medio pelo. Si lo de Liverpool, con el Kun en el banquillo, clamaba a los cielos, lo de Pamplona, con Forlán calentando silla, fue tumbativo. Como a Javier le salió medio bien lo de Anfield, decidió que ahora mola mucho jugar con un solo punta. Ante el colista. Hace falta ser cagón. Pero tranquilos: el Atlético será cuarto

UN PARTIDO INOLVIDABLE: "Nunca olvidaré este día". Son palabras de **Higuaín** después de colocarle cuatro chirlos al Málaga. Los aficionados tampoco. La afición blanca tampoco olvidará un partido tan birrioso como el del sábado. Parecía la fase de ascenso a Segunda B. El héroe del Madrid es, en estos momentos, un chico que, en condiciones normales, debería estar cedido en el Valladolid aprendiendo el oficio. La necesidad de una plantilla, diseñada con el orto, lo ha convertido en figura. Nada hay que reprocharle salvo el apodo (muy flojo lo de *Pipita*). Lo demás se lo ha ganado él con una hambruna contagiosa y la mentalidad de un maletilla en Las Ventas. Más que ficharlo de River, parece que a Higuaín lo han subido del Castilla. Lo cual demuestra que fichar en invierno no es tan descabellado. **Mijatovic** y sus chicos estuvieron espabilados, las cosas como son. Al *Pipita* lo trajeron un frío mes de diciembre. A **Van der Vaart**, un caluroso julio. Y no hay color sobre quién le está dando más al equipo. El Madrid necesita en enero un Higuaín para las bandas. Bueno, necesita mucho más pero no es plan de poner ahora en la puñetera calle a **Cannavaro**, **Sergio Ramos**, **Marcelo**, **Drenthe**... Quizá con un par de higuaínes para las bandas, **Schuster** dejaría de mesarse el bigote con esa mirada venenosa. Si en la primera jornada, en La Coruña, dijo aquello de "miro al banquillo y no veo nada", ahora, cuando le habla al banquillo, sólo le contesta el eco.

LA PETICIÓN DEL FISCAL: El Ministerio Fiscal ha pedido ocho años en el talego para el pájaro que la armó en el Atlético-Olympique. Eso ha abierto un debate sobre la vara de medir de la justicia en según qué ámbitos. Como el cristo se montó en un campo de fútbol, ocho años parecen muchos. Pero el *fulano* hirió a un policía, enervó a tres mil desalmados y ha causado una alarma social evidente. Si lo llega a hacer en la puerta de un colegio, seguro que la petición del fiscal nos parecería una cosa bárbara. Pero como es un estadio, suena a cadena perpetua. Pobrecillo, **Santos Mirasierra** y tal. Hay que acabar con estos *fulanos* y, desde luego, en nada ayudan actitudes como las de **Juanma Lillo** después de que le tirasen una botella en Anoeta. Lillo ha mezclado churras y merinas. Pedir perdón para tu agresor está muy bien, pero eso no exime al pollo de que le caiga un puro en condiciones. Hay que ser bueno pero no gilipollas, Juanma.

CHEMA REY

Javier Aguirre, durante la rueda de prensa ofrecida tras el partido ante Osasuna.

MIGUEL RUIZ

Samuel Etoo, el Pichichi de la Liga.

LUIS ANGEL ALONSO

Higuaín celebra uno de sus cuatro goles.

ME GUSTA

Etoo tiene una virtud. Cuanto menos habla, más goles marca. Si se calla, va a arrasar

NO ME GUSTA

Ramos ya no aspira al Balón de Oro. Ahora aspira a la Tarjeta de Oro. Y la va a ganar.

AÑO LXIX. NÚMERO 23.820. PRECIOS EN EL EXTRANJERO: ALEMANIA 2,05. BÉLGICA 2,00. FRANCIA 2,05. ITALIA 1,75. PORTUGAL CONT. 1,35. REINO UNIDO 1,2 £. IRLANDA 2,20. CHF 4,50. EE.UU. 1,95 $. PROMOCIONES DE VENTA SOLO EN ESPAÑA